【年四十九百二】 昭和九年一月七日 THE KEIJO NIPPO （日刊） （第三種郵便物認可） 第九千三百七十九號

京城日報
一月六日（土） 夕刊

林財務局長 豫算折衝の爲に昨秋九月中旬上京し滯京してゐた林財務局長は豫算も一段落ついたので一先づ歸任する事になり、七日午前八時廿五分京城驛歸着

日印交渉成立
通商史上特筆すべき 歷史的本會議開く
折衝實に前後四ケ月にして 和氣靄々裡に目出度く終了

【デリー五日發合】日印兩國間の經濟紛爭打開の目的をもつて、去る九月下旬シムラにおいて開始された日印會商は、前後四ヶ月に亙り折衝の結果棉々交換制度と輸出制度とを基調とする新通商協定の樹立に成功し、兩國の通商貿易史上に一新紀元を劃することとなつたが、正條曲折を經た交渉の成果を確認する最終本會議は五日正午晴れの會議場に開會された、日本代表部からは、澤田首席代表、寺尾、三宅兩代表以下隨員一同、印度側からはボア商務長官ノイス商務次官の兩代表以下旅行中のファイン政務長官を除く全隨員出席、代表隨員の顏には緊張の裡にも喜びの色が漲つてゐる、テーブルを前に雙方一列に向ひ合ひ席定まるや會商の立役者ボア商務長官起つて簡單に開會の辭を述べ、次いで澤田代表立上り莊重な態度をもつて新通商條約に包含さるべき事項を認めた原稿を半ば演説口調で明確な英語をもつて朗讀した、一同の視線は澤田代表に注がれ咳一つせぬ緊張さで傾聽する、約廿分にして朗讀終るやボア長官再び起つて右内容に異議なき旨を答へた、さらに新條約起草のため起草委員會を設置するに決し六日より起草に着手するに意見一致した、これで日印兩代表は交々堅き握手を交はしかくて歷史的會議は和氣靄々裡に無事終了した、時に午後一時二十五分である＝（寫眞は澤田首席代表（右）とボア印度商務長官（左））

最後の本會議散會後 コムミユニケ發表さる

【デリー五日電通】日印會商最後の幕を閉づる歷史的本會議散會後左の如きコムミユニケが發表された、本日の本會議に於ては先づ澤田代表は左の如く述べた

日印兩國間の通商關係に影響ある凡ゆる重要關係に關して兩國代表團の間に完全なる意見の一致を見た、即ち

一、兩國の商品に對し最惠國待遇を與へること
一、印度へ輸入さるべき日本綿布に對する輸入税の低減限度
一、右の輸入綿布に對し割當制を採用すること
一、右輸入綿布と日本が購入すべき綿花とを關聯せしむること
一、將來爲替の變動ある場合之に應じて採るべき手段
一、日印兩國に影響を與ふべき關税變更に際しては相互に協議する方法を採ること
一、本會商に依り成立せる協定の勵行

等の諸點に於て相互の意見完全に一致せるものと確解する旨を述べたるに對し、印度側ボア代表は澤田代表の述べたる所に全然同意である旨を述べた、澤田代表は續いて日本政府及び六月四日大阪に於て開催されたる綿業聯合會委員會より接受せる報告に基き「日本は來る八日より印度原棉購入中止に關する決議」を撤廢することに決定せる旨を通告した、之に對しボア代表は右印棉不買決議撤廢の當日より印度政府は日本製綿布に對する輸入關税を既に協定されたる税率まで引下げその後の日本綿布輸入は兩國代表團の協議に依つて成立せる條件に從ふべき旨の確認を與へた、而して兩代表團は續いて條約全文の草案起草に着手することを決定した、兩國代表團は明日或は明後日迄に詳細のステートメントを發表することゝなると思ふ

兩代表署名、六日 議事錄を公表 八日起草委員會開催

【デリー五日電通】五日の本會議に於て澤田、ボア兩代表が議事錄に署名を終へ、以て日印協定成立を記錄的に決定する筈であつたところ同時の議事錄は當日の本會議に間に合はず、六日午後三時澤田ボア兩代表が署名した上で公表することゝなつた、このため起草委員會も來る八日（月曜）に開催さるゝこととなつた、而して起草委員會の顏觸れは日本側三宅、松島兩氏が出席する筈であり、印度側はスチワード氏の外印度政府法制局のニッチウエル氏が出席することとなつた

"洵に喜ばしい" "國際政治上大成功"と 祝辭を浴びながら 澤田代表語る

【デリー五日發合】最終本會議を終へて會議室から出て來た澤田代表をとらへて眞先きに『お目出度う』を浴びせれば『未だ早いよ』と云ひながら包みきれぬ喜びの色を見せて次の如き感想を述べた

開會以來三ケ月半に亙る永い交渉で空氣が度々險惡となり非常に心配なこともあつたが、無事今日解決を見たのは洵に喜ばしい、出來上つたものに對する批評は種々あるのであらうが、この會商が纏らなかつた時に生じて來る種々の支障を考へれば成功と云ふことが出來やう、兩國の通商關係はもとより日印並に日英の親善關係、やがては國際政治上に及ぼす影響に考へ來れば新條約の意義は自ら明かである、これから條約の起草に入れば種々の難問題が持ち上つて來るかも知れないから、日印會商は本日で終つたと見ることは出來ない

とあく迄石橋を叩いて渡る澤田氏の慎重振りを見せてゐた

敬服の他なし ボア印度代表語る

【デリー五日電通】日印協定成立に際し印度代表ボア商務長官は左の如く語つた

難問題が一段落となつて何となく肩が輕くなつたやうだ、初めから日本側が極めて熱心に日印兩國將來の共同利益のために努力されたことは敬服の外はない之を契機として日印兩國間の關係を今後更に一層緊密にしたいと思つてゐる

新年宴會 ＝御取止め＝

【東京電話】五日の宮中新年宴會は例年正午 天皇陛下豐明殿に出御、各皇族方を始め奉り文武百官外國交際官等を召されて盛大な御宴を御催し遊ばされるのであるが、本年は宮中喪中に付き御取止めになつた

對外通商關係に新生面を拓く 協定の成立を喜ぶ外務當局談

【東京電話】日印會商成立に付き我外務當局は五日夜左の如く語つた

五日の日印正式會議に關しては未だ何等の公報にも接してゐないが、今日までの澤田代表との打合せ電報の内容より見て協定が實質的に成立し印度側は日本綿布に對する關税を引下げ、これと同時に日本側は印棉不買を中止することに決定したことは確實である、今回交渉の成立は兩者の互讓的態度に依つて初めて可能となつたもので、日本當業者としても何分の不滿はあらうが大局より見て會商を成功せしめるために採つた犧牲は之を甘受されることを切望する、又今次會商の成果として成立すべき條約は日本としては未だ何れの國とも締結したことのない形式の協定で、今後の我國の對外通商關係に新生面を拓くものであり、これが成立を慶賀すると同時にその運用も亦成功に終ると祈つて已まない次第である

印棉不買撤回 棉布關税引下等 愈よ八日から實施

【デリー五日發合】デリー會商五日の本會議の結果次の三項を八日より直に實施するに決した

一、日本綿業合同の印棉不買撤回
二、インド政府は綿布關税を五割また平織生地一ポンドにつき五アンナ四分一に引下ぐ
三、綿布輸出割當制の實施

議會返り初日は廿三日と決定 首相、外相、藏相が演説

【東京電話】休會明けの議會に對し田口衆議院書記官長は首相官邸に堀切書記官長を訪問、衆議院側の意向を傳へ協議したる結果二十三日開會することゝなり、同日は先づ貴族院で齋藤首相の施政方針演説、廣田外相の外交方針演説をなし、同午後一時衆議院に於て同様演説、引續き高橋藏相の財政方針演説を行ふことに決定した

立憲制度を 滿洲國が採用 大同四年三月實現

【新京五日電通】來る三月一日を期して滿洲國は立憲制度を採用することゝなり、文字通り近代國家の態容を整備することとなるが、この憲法發布の實效には一年の準備期間を置き大同四年三月一日を以て實現することとなつた、滿洲國憲法の中樞として自由民權を定め人民に依り選擧された代表者を國政に參與せしめらるゝこととなるが、これが實現の曉は建國滿三年にして滿洲國は立憲國として名實共に近代國家の威容を誇ることとなる譯である

溥儀滿洲國執政 四、五月頃我國を訪問

【新京四日電通】滿洲國執政溥儀氏は時局日本帝國皇帝に對する最高禮儀と九千萬國民の熱誠に酬ふるため渡日することとなつたが、その時期は四、五月頃の候を選びこの機會に滿洲國元首に櫻の日本の風光を心行くまで賞玩せしめんとするものである、なほ溥儀執政は大連より日本軍艦に座乘して帝都に直行し宮中に伺候 天皇陛下に拜謁、滿洲國元首として三千萬民衆の總意を代表して 皇太子殿下御誕生の御祝辭を述べ、日滿兩國永遠不變の表現たる親善の緒をつくさんとするものである

商工省の方針決定 八日官民協議會

【東京電話】日印會商も既に原則上成立を見たので、その後に來るべき對印綿布輸出統制の協定問題に關し商工省では四日首腦部協議を重ねた結果左の方針を決定した

一、日印會商の假調印が行はれ日印協定が效力を發生すると同時に印度向綿布の輸出には必ず政府の査證を要すべきことを規定した商工省令を公布すること
一、對印綿布輸出の内地當業者への數量割當については過去の實績に比例するのを最も妥當とするが、その決定は可及的に關係當業者の自治的決定に委ねることゝし、來る八日官民協議會を開催すること

豫算は先づ 目的を貫徹 釜山で林財務局長語る

【釜山特電】非常時豫算の難關を打開するため昨年九月以來滯京して折衝を重ねて居た林財務局長は六日朝釜山上陸西下直に東萊溫泉に休息し六日夜釜山發北上歸城することになつてゐるが釜連會館に少憩中語る

朝鮮 九年度豫算の成立については政府が非常時豫算の計上を動機として未曾有の難局に直面し、一時は政局の大變化をまで豫測された情勢にあり、且つ公債政策を縮少する方針をとつたので特に政務總監の東上を煩はしたのであるが、まづ朝鮮の豫算の目的を貫徹することが出來た、要求豫算二億五十萬圓が二千萬圓の減となり公債發行額も前年より三百萬圓減となつたがこれは一般財源より六百萬圓の補塡を計つて、窮北鮮の通信網施設に補塡その他北鮮の築港と土木費に振り當てることになつた

窮民 救濟事業、北鮮開拓、西北鮮の窮民救濟も豫算されるのでまづ成功であつた、税制改正も明年度實施するのであるが、これは從來の税制を改正して負擔の均衡をはかることが主眼であるから新規に税目を設定しても所謂增税過重になるごとき現象はない、全鮮五ケ所の税務監督局と九十ケ所の税務署を設置し、道廳もしくは郡廳舍内に當分の内併設して出來るだけ經費の節減を期して補充する計畫である、一面鮮における

金融 機關の統制をはかることは理論として正しく頗る考慮すべき重要性があるので、經濟調査會を特設するはずであつたが、これは豫算の都合で削除された、しかしこの問題は朝鮮として大いに研究する價値がある、金融組合の貸出限度を擴張することも每年のごとく問題となるが當局としては現在の貸出限度を以つて適當と認めてゐる、組合員に對しては別に産業組合その他の機關によつて代用貸付の制度を設けてあるから、農漁村の産業開發には充分であると信じてゐる

私鐵買收は之から交渉 吉田鐵道局長歸任談

九年度豫算、私鐵買收、私鐵補助法改正等の問題に關し中央當局と折衝のため上京中であつた吉田鐵道局長は四日歸城、左の如く語る

豫算は時節柄決して多額の要求はしなかつた、ぎりぎりの所を持つて行つてそれでもびしりと削られたのだから今年は無茶だつた、然し朝鮮としてはまあうまく行つた方だね、私鐵買收問題は、買收すべしと言ふことを誰でも認めて居つて、此の點には異議を挾むものはないのだが何しろ極端に切詰めた公債政策を取つてゐるので困難だ、この問題には未だ觸れてゐない、これから交渉する譯で今の所どうなるか何とも言へない、補助法改正は拓務省側の意見は大體出來てゐるが、大藏省側が多忙なためこれも交渉が出來ず主計局長の希望もあつて結局本年に持越した次第である、鐵道建設及延長は線延長になつたものが多い、滿浦線だけは豫定通りにやる、それから東海南部線も重要な路線であるから豫定通りの實行問題があるが路線は出來てゐても開業費に多額を要するので困つてゐる、釜山の鐵道ホテル問題は一般の意見が大分あつたが別に方針を代へることはない、最初から貴賓の宿泊は出來るやうに、また休憩所等はそのまゝ存置するのであるから大した問題ではない、その他のホテルの局直營還元に關しては現在の從事員はそのまゝ引繼ぐ豫定で、その資格とか待遇の問題に就ては局員と分離したやうなことにして特別取扱の出來る便法はないものかと目下研究中である

因みに局長は八九日頃再び上京の豫定である

陸相の容態と 代理問題

【東京電話】荒木陸相の急性肺炎は經過面白からず、六日朝來また四十度以上の高熱を示してゐる點から見て回復は相當長引くものと見られて居り、再開の議會にはとても出席困難であらうと見られて居るが、陸相が議會に出席不可能の場合、かつて宇垣陸相が中耳炎で療養のため阿部信行次官を陸相代理として任命した如く、柳川次官を陸相代理に任命するか、或ひはこの方法によらず荒木陸相が辭任し後任陸相を推薦するかは目下のところ全く未定の問題であり、今後の陸相の病狀經過に俟たなければならぬが、荒木陸相が議會出席不能の事實が議會に與ふる影響を考ふるに、今期議會には云ふまでもなく軍部を中心とする重要案件が多く横はり、ある意味に於て陸相は藏相と共に議會に於ける論議の中心たるべく、陸相の答辯如何によつては議會の空氣は種々變化を豫想されて居つたのである、よつてこの場合荒木陸相が餘儀なくされることはその對策として陸相代理を置くと否とに拘らず、議會の空氣を緩和する上に於て效果あるものとされて居る、但し陸相辭職により陸軍を代表する論議が不徹底に終ることは惡れぬところであり、論議は不徹底に歸するものと觀測されて居る

荒木陸相容態

【東京電話】荒木陸相六日午前九時の容態は依然經過不良で午後時體溫四十度三に達し[illegible]の發汗と共に氣分良好となり頭痛、咳嗽、咯痰等昨日と大差ない、體溫三十八度八、脈搏九十二、呼吸二十二、昨日の食事重湯、スープ、肉汁、アイスクリーム、果汁等合計千八百瓦昨日の尿量千四百瓦であつた

農村振興委員 會打合せ會議 十日から本府で

本府の農村振興委員會は、本年度の振興擴大計畫を實施するに當り各道に之が趣旨を徹底する爲め、來る十日より四日間の豫定を以て本府に各道の社會、地方、產業、農務の各課長及主任官に金融組合の支部長及理事等五、六十名を招集し、第二會議室に於て打合會議を開催することになつた

園公風邪

【興津電話】興津坐漁莊にある西園寺公は豫報中の風邪も全快し、本年八十六歲の新春を迎へ二日は久し振りで庭園を散策したが、その爲め又々風邪をひき病床につき四日午前一時招電により勝沼岡本兩博士が名古屋より來興して手當をなした後名古屋に歸つたが五日午後再び來興して診察した、老公の病氣は單なる風邪で體溫も三十七度に降り目下の處危險はないが、八十六歲の老齡のこととて側近者は細心に警戒してゐる

政務總監微恙

今井田政務總監は風邪のため六日引籠り靜養中

俠劍風來坊 【92】

國枝史郎作 佐々木格繪

高原狂亂（四）

宿で見かけた例のお侍さんが、もし戀しい主水樣なら、この宿の何處かにとまつてゐやう、お逢ひしたいものだ／＼！

思ひ詰めて步く彼女の姿を、か混亂に捲かれて了つた。

若屋で眠醒めた主水其人も、殆んど澄江と同じであつた。

傍らを見るとお妻が居ない。天の與へと喜んだ。道理あればこそ今日まで、一緒に起居をして來たのではあるが、希望は別れることにあつた。

そのお妻の姿が見えない。

（よしこの隙に立ち去らう）

で、身仕度して外へ出た。

（鐵屋の二階で見かけた女、澄江であらうも知れない。兎も角も行つて探がして見やう）

で、其方へ步を運んだが、人と馬と火との混亂！その混亂に包まれて、全く姿が見えなくなつた。

喚聲、悲鳴、馬のいなゝき！破壞する音、逃げまどふ足音？唸る風に渦卷漲、火の子を散らす火事の焰！

宿は人の波、馬の流れ、火の洪水、死の悲鳴、聲と聲との、交響樂！

その間を縫つて多くの狂漢――血を見て狂つた惡鬼の木曾、陣十郎が走つては切り、切つては走り隱見出沒、宿の八方を荒れ廻はつてゐた。

今はお妻を探がし出して切る！――さういふ境地からは脫け出してゐて、自分のために宿分の宿が恐怖の谿に落ち入つてゐる、それが嗜虐的彼の惡魔性を、恍惚境に導いてゐた。で男を切り女を切り馬を切り子供を切り、切れば切るほど宿が恐怖し、宿が混亂するその態が、面白くてならないのであつた。

返り血を浴び顏も手足も、紅々として凄まじく、髮千切れて頭はサンバラ、さういふ陣十郎が老人の一人を、群衆の中で切り仆し悲鳴を聞き捨て進み、向ふから群衆を掻き分け掻き分け、此方へ向かつて來る若い女を見た。

「澄江――ッ」

と思はず聲をあげた。

それが澄江であるからであつた。

「陣十郎樣か！」

と澄江は云つたが、あまりにも恐ろしい陣十郎の姿！それに自身陣十郎から遁れ、立ち去らうとしてゐる時だつたので、陣十郎の眼を反れ、群衆の中へまぎれ込まうとした。

「おのれ逃げるか！」「恩の女郎！」

さういふ澄江の態度によつて心中をも見拔いた陣十郎は、可愛さ餘つて憎さが百倍！この心理に勃然として襲はれ、いつそ未練を斷つて了へ！殺して了へ！と惡鬼の本性、今ぞ現して何んたる殘酷！

「くたばり居らう！」

大上段に、刀を振り冠り追ひかけたが、その間をへだてる群衆の波！が、そいつを押し分け突つ切り、近寄るや横から、

「思ひ知れ――ッ」

と切つた。

が、丁度その途端に、一頭の馬が走つて來、二三の人を蹴り仆し二人の間へ飛び込んだ。

「ワーッ」

といふ人々の叫び！又二三人蹴り仆され、澄江も仆れる人のあほりで、ドッと地上に伏し轉んだ。

と「お女中あぶない／＼！」と云ひ云ひ抱いて起こしてくれたは旅よそほひをした武士であつた。

「あ、あ、あなたは主水樣ア――ッ」

「や、や、や、や、澄江であつたか――ッ」

新年俳句

佳作（その二） 本社編輯局選

京城 太田 命兒
初刻の鳴のこもれる藥師か

平壤 宮原 麟人
初の春日のさす窓に叩く雀

京城 岩下 青砂
元朝の海明れて杉中すがすがし

清津 上野 哲夫
初雀等あびてゐるあたゝかき

仁川 武林 湖仙
そなれ松初日の洞のふくれよき

京城 山口 勝碧
形老けしと思ふ初日のまばゆさな

結核性解熱劑
エルボン
解熱・防腐・殺菌作用著明にして結核菌の繁殖を防ぎ能く自ら治癒の力を生ぜしむ……本劑は又感冒・流行性感冒チフス其他傳染性疾患の發熱に適用す（錠劑・粉末）
發賣元 大阪市東區道修町三丁目 日本化學工業株式會社

神經衰弱治療劑
フイチン
細胞の働きを增し新陳代謝を旺盛ならしめて總ての神經系疾患に根元的に作用す又身體衰弱・精力減退・病後回復期等に用ひて其效力は著しく[illegible]
日本總代理店 東京・大阪・京城・新義州・平壤

酷寒から線路破壞
京圖線の列車顚覆
各等寢臺車及び食堂車を破壞し
十二人の死傷者を出す

【新京五日發電通】京圖線圖們發新京行旅客列車が、五日午前九時二十分頃三道河樋樹河間の鐵橋に差しかゝつた際、猛烈な寒氣のため鐵橋附近線路破壞してゐたのでアツやといふ間に脫線顚覆し、一、二、三等寢臺車食堂車は木ツ葉微塵に粉碎したこれがため死傷者十二名を出したが、死者の中には敦化東亞土木出張所員北野定俊氏あり、重傷者には米澤松四郎氏、延吉駐在滿洲國軍第三十七旅長劉少將等あり、吉林より急行せる救護列車に收容された、六日初發列車から復舊のはず

サザンクロス號
南大西洋を横斷
十八時間二十七分の好記錄

【ナタール四日發聯合】フランスの水上飛行機サザンクロス號は西アフリカ、セネガルから一氣に南大西洋を横斷し四日午後七時十分無事ナタールに到着した、セネガル、ナタール間を十八時間二十七分の好記錄で横斷した

相撲協會
新番附

【東京電話】大日本角力協會では今場所慣例の春場所番附を發表、來る十二日より十一日間兩國々技館に於て公開することゝなつた

東		西	
横綱	玉錦	横綱	
大關	武藏山	大關	清水川
關脇	高登	關脇	男女ノ川
小結	能代潟	小結	大潮
前頭	幡瀨川	前頭	古賀ノ浦
同	大邱山	同	錦嶌山
同	旭川	同	雷山
同	新海	同	双葉山
同	綾ノ浦	同	幸波
同	鏡岩	同	大潮
同	松前山	同	太郎山
同	海光山	同	出羽ヶ嶽
同	和歌島	同	番神山
同	射水川	同	外ヶ濱
同	綾昇	同	土州山
同	吉野岩	同	巴潟
同	小野錦	同	越ノ海
同	鉄子灘	同	出羽ノ花
同	九州山	同	若瀨川
幕下十両			
前頭	駒ノ里	前頭	太刀若
同	金湊	同	磐石
同	大八洲	同	綾岩
		同	伊達甲

出世頭は高登

【東京電話】大日本相撲協會では來る十二日より十一日間大相撲を行ふことゝなり六日早朝番附を發表した横綱は依然玉錦が坐り幕内は東西共十九名幕下は同十一名であるが大關は武藏山に清水川、關脇は東方は高登で西方は男女ノ川、小結は東方は能代潟で西方は大潮、若手の出世頭は高登で幕内の三枚目に上り古賀ノ浦は前頭の筆頭に出世して共に木鶏所では老巧な相撲を見せるであらう、東方は綾昇、鉄方は…

同	可愛嶽	同	富野山
同	柏戸	同	藤ノ花
同	桂川	同	房州山
同	伊勢ノ花	同	赤城山
同	呉竹	同	幡多ノ岬
同	陸奥錦	同	神威山
同	岩城山	同	瀧ノ岬
同	出羽湊	同	愛ノ花

子飼、九州山が新入幕し西方は杏神山、出羽ノ花が入幕したがこれらが番附所でどの位働くかが興味の中心である

與謝野女史
重態に陥る

【東京電話】歌人與謝野寛氏夫人晶子氏は豫て腎臟病臥中のところ四日午後狹心症を起し重態に陥つたのでJOAKからの放送豫定も中止した

中空に描き出す男伊達＝けふの京城消防出初式

京城ッ兒の心意氣
訓練院で勇ましい出初式

東訓練院で、竹内警察部長統率、新消防署長指揮の下にけふ、新春の空を飾る恒例の京城消防出初式＝六日午前十時から城の日松本知事、梅崎師團長、伊達府尹、岩佐憲兵司令官、上内本府警務局長、道、府官廳員等多數の臨席の下に盛大に擧行された、この東京ありて、武け新消防署長の開式に始まり、點檢に移り、組頭部の見事な梯子乘りあり十時半、この日…

載寧國防義會
一千六百圓獻金

黃海道載寧國防義會では昨年十九日の皇太子殿下御降誕の御喜びを記念し防空機材費として金一千六百圓を集め朝鮮軍司令部愛國部宛電報を以て献金して來た

ヒヽアカギレに **ペルメル**

元氣すぎる
正月風景！

京城水下町一七自動車運轉手安某（二）は五日午後十一時廿五分東大門から新龍山行の電車に乘り、黃金町通で下車し乘換へに乘換へようとしたがすでに終電車後なので、大いに怒り連絡車なきに乘換券を出すは不都合なりとて監督に喰つてかゝり更に制止せんとした黃金町派出所員にくゞり出し、派出所内で惡酒子を破つたり亂暴を働いた廉で檢束

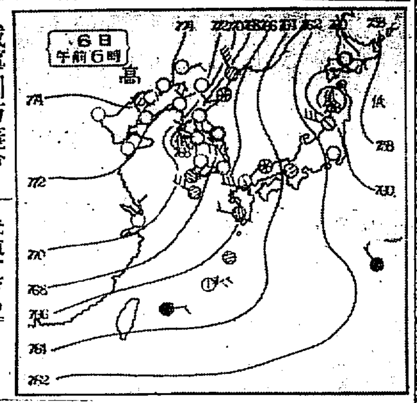

あずの天氣（7）

六日の概況

高氣壓は北に移動して滿洲から黃海方面に張つて七七四耗を示し、其の勢力は內地方面に迄及び小笠原附近には七六八耗の小低氣壓があるが大した影響はないので、支那、滿洲は晴、朝鮮では鎮海が雲、連や、木浦馬山が雲つてゐる外は快晴となり風も弱くなつてゐる。寒氣は幾分緩んだ樣であるが、平年に比し北鮮が一度乃至五度の高目を示してゐる外は未だ一乃至六度の低目となつてゐる。內地方面では秋田附近に七五八耗の小低氣壓があつて相變らず裏日本は天氣惡く裏日本は雨の處が多い

七日の豫想

小笠原附近の低氣壓は大した影響はなく高氣壓の範圍にあるから明日も半島一帶は一時曇るも概して天氣良好で寒氣も幾分緩み氣味である

豫報	晴一時曇
今日	正午寒中 五〇（暖）
昨日	最低零下 二九（暖）

松本知事訓示

昭和九年新春の初頭に於て京城消防署の出初式を行ひ親しく諸子の一動と機械器具の狀況を檢閱し得たるは本官の最も欣快とする所なり、惟ふに火災の災禍たるや文化の進展に傷する所大なるは勿論一朝にして生活の根底を覆し其慘害は單に個人の不幸のみに止らず延ひては地方の盛衰に關する所にして消防の任務は實に重且つ大なりと謂ふべし
顧つて京城府內に於ける近時の火災狀況を見ると其發生度數は逐年減少の傾向にありと雖も高層建築物の族生、生活の化學化に伴ひ火災對象物は益々强大複雜となり火災原因亦に其損害額に著しき變化を來しつゝありて未だ樂觀に堪へざるものあり諸子は現下の實狀に鑑み奉公犧牲の精神に基き常に平素の訓練は勿論進んで將來にかける火災現狀の推移に對處し之が對策を誤らず以て消防の眞價を發揚し以て四十萬府民の期待に副ふと共に一面崇高なる消防精神の顯揚に依り國民厚生の先驅を爲し國運の隆昌に寄與せられむことを切望して止まず本日の式典に當り諸子平素の勞を犒ふと共に一言所懷を述べて訓示とす
模擬火災あり終つて消防員十六名の表彰式あり、松本知事の訓示、竹內警察部長の講評あり十一時半式をおへた

平壤の工場火事

【平壤電話】九日午後八時四十二分頃、平壤府內 驛前上里三興紡織工場から出火し隣接の東洋染織工場一棟及び瓦斯事務所を半燒して同十時二十分鎭火、損害は三興一萬五千圓で保險は三興一萬二千圓東洋八千圓が附してあり、原因はボイラーらしく取調べ中である

サッカー統制原案
愈よ出來上る
全鮮競技は本府の許可を要す
應援團は校長さんの責任

既報——ストライキ、喧嘩などがつきものといつていゝ程問題を起してきた全鮮中等學生、生徒のサッカーはいよ〳〵總督府の統制準備が進んで、八日本府に第一次の原案協議を開くことになつた、出席者は大野學務課長、藤谷視學、竹内主事、高橋體協と更に協議をするはずで、原案は大體野球統制に則したもので、審判不服問題は、本府で、この決定を見てから
原案の要項は三校以上、兩道關係は體協の主催によること、全鮮的競技は更に學務局の許可がいる、入場料をとるものは如何なる場合にかゝはらず、開校許可を要する、また原則として中等校と、大學、專門等の技倆、體力に階段の差のあるものゝ競技は許さない應援團に關しては學校長に責任をおはせると同時に、團旗となるやうな旗幟をたてたり、異樣の服裝をすることはいけない、つまり制服制帽で拍手の應援をさせるにとゞめる

京師決勝へ
ラグビー戰

【大阪電話】全國中等學校ラグビー準決勝京城師範對秋山中學試合は五日午後三時十分より甲子園に於て京師のキックオフで開始、結局四十九對〇で京師大勝した

京城49 29/20 —— 0/0 0 秋山

（城大）		（醉和）	城	（京師）		（延禧）	京	（醫科）		（高工）
西 池 山	FW	中正	島本 島	宮島 內長	FW	鄭金	師	田中 金	FW	高金
住 狄 宮	DF	蔡	內	山岡	DF	金	4—0	宋 白尾	DF	韓
伊	GK	田			GK		延禧	田	GK	井
9 {1—2 3—0 5—0} 2				4 {2—0 0—0 2—0} 0				{0—0 0—1 0—2} 3		

レフエリー宮川、金南氏 ／ 醫科 レフエリー全、吉永兩氏 ／ 高工3—0醫科 レフエリー宮川、金南氏

苦盃を美酒に
バラックの中から燃ゆ
何をあてにほゝゑむぞ街の女達
わ れ ら が 初 春 自 慢（四）
新興羅津の卷【一】

羅津、昭和七年八月卅一日北鮮を貫く吉會線の終端港と決定して、東日本海に面す
る名もなき一寒村が天下の視聽、耳目を集めて迎へる第二回目の新春なのだ、保老山嶺及び鶴舞嶺等の峻嶮なる山嶺に東西北の三方を圍繞され六百萬坪の大平原の中に更に南方は開けて日本海に臨み、滿日大草、小草の兩島を以て遮蔽され自ら天然の防波堤をなし洲水形となるこの羅津に祝福された昭和九年は訪れた
×—×
槌てつく大地に響くハンマーの力強い音、春風ぞついて雄叫に含ぐ先人の樂い面、大西北直後の帝都をおもはす散在するバラックの中から希望と光明に輝く東京踊ニッポンの微笑みがある
×—×
利權屋が來る、政治屋が往來する山師が動く、新興の天地を目指して呪はしい手が盛んに働きかける頭私財を投げうち、故郷を捨て裡一擧でこの地を永遠の居に求めて走つた着林な九千有餘の同胞で建設第一歩についたこの羅津である
創業時代にみる雜然さで埋まつてはゐるが、今年こそ待望の市街地令、驛設、水道、衛生を始めとして北鮮の大港にふさはしい內容を備へるものとして過去二ケ年、味ひ來たつた苦盃を歡喜の祝酒にかへようとしてゐる、限りなき悲苦その後にきたる大いなる惡濁の貫之衝ふ歷史的な一九三四年なのだ
×—×
昭和八年五月までこの町には電燈がなかつた、丸木であみ、ペンキを塗つた形ばかりの飲食店五十三軒は文明の燈を得ずして太空に躍つたく×カフエー、ОＯバーと近代的な名稱をふした家の中に遊くは朦朧から、近くは釜山から來た「街の女」二百十三名は猛烈なウオツカに醉つた前後を忘れて冷たいベッドに一夜をいこふた彼女等の歳月、けふは、飾りにも淋しい、物哀い姿だつた
×—×
それは……、オヨツ新興の土地にふさはしくない程この社會で遊ぶ人々がパッタリと止んだ、『街の女』が目指す洞窟の戰線はかつて奨はれた歡樂の鬼によつて最早危險區域の『街の女』の傍に近寄らなかつた、更に又他の金づるであ る旅行者は僅か數時間しか滯在せず、夜は遊びか酒場かへ戻つた、一圓也の日給稼ぎたる工夫、人夫相手ではその日の化粧代さへかせげぬ仕末だ
×—×
消費が自ら消費組合を生み、商賈者が購買組合を組織するや街の景氣はかきけされた、商店は九時になれば一齊に戸をしめた
×—×
歡樂境が灯のない頃にもまして暗さ、憂鬱さで包まれたのだ
×—×
だが〳〵一錢のチップはなくとも八錢の風呂にさへ一週に一度しか、はいらなくとも、『街の女』はこゝから去らうとはしない、勤けば黄金散る豐潤が目前にある、夜を盛りにつけてカクテルの甘い香に醉ふ新京すら一走りだ、『街の女』はさうしたものにげんわくされずこゝに踏みとゞまつてゐる、羅津の大きな魅力でなくてなんであらう

女子氷上に新記錄

【奉天五日發】五日奉天商陸スケートリンクで行はれた奉天對抗賽氷上競技大會に於て奉天高女の一年生木谷たえ子孃（一四）は女子千五百米で三分十四秒の日本及西滿新記錄を作つた

朝鮮神宮競技
アイスホッケーのスケージュル變更す

朝鮮神宮氷上競技大會アイスホッケー試合は五日から開始されたが今回新に京師ＯＢ醉和クラブが參加したゝめ、參加チームは八チームとなり、そのスケヂユールもつぎのやうに變更された

◇會場 龍山鐵道局リンク（龍山總督官邸前）◇期日 昭和九年一月五日—同一月廿一日◇參加チーム 城大、鐵道、醫科、高工、延禧、醫專、京師、醉和
六日 城大—延禧（午前十時）鐵道—醫專（午後十二時半）醉和—京師（午後三時）七日京師—高工（午前十時）醫科—醫專（午後十二時半）城大—鐵道（午後三時）八日延禧—高工（午後一時）九日醫專—醉和（同）十日城大—京師（同）十一日鐵道—京師（午後四時）十二日醫科—延禧（午後三時）十三日城大—醫科（午後十二時半）延禧—鐵道（午後三時）十四日城大—高工（午前十時）京師—醫專（午後十二時半）醉和—醫科（午後三時）十五日醫科—京師（同）十六日鐵道—高工（午後四時）十七日延禧—醫專（午後三時）十八日高工—醫專（同）十九日醉和—延禧（午後三時）二十日鐵道—醉和（同）廿一日醫科—鐵道（午前十時）城大—醫專（午後十二時半）醉和—高工（午後三時）

試合第一日

朝鮮神宮氷上競技大會アイスホッケー試合のトップを承る醫科對高工、延禧對京師、城大對醉和（京師ＯＢ）の三試合は、五日龍山鐵道局リンクで行はれた、結果はつぎの通り

アイスホッケー
慶應連續征覇

【日光電話】第九回全國大學高等專門氷上選手權大會アイスホッケー決勝戰慶應對北大試合は五日午後二時四十分から細尾リンクで擧行北大好く慶應の攻擊を防いだが第一グランドから終始壓迫され結局六對零で北大慘敗した

慶應6（2—0 3—0 1—0）0北大

斯くて慶應はホッケー、フィギア兩種目の選手權を獲得し昨年來連續優勝した、なほホッケー第一、二、三位決定戰は六、七兩日行はれ勝利者授與並に閉會式は七日擧行することとなつた

正月の街から街へと大流行
戀の街 結城紅二唄（B）夜霧の街（レコード番號六六二五五）
蒙古の娘 橘歌子唄（B）おいら男よ（レコード番號六六二五七）
REGAL
リーガルレコード
コロムビア製 八十錢

亀の子束子
おめでたう存じます
二十五年の御愛顧を厚く御禮申上げます
今年も相變りませず亀の商標を！
精選した原料 完備した工場 念入りの製法
服務用消耗用として御便利
東京 西尾商店

君が代行進曲 東京海軍々樂隊 五一五八〇
討匪行 藤原義江 五一五八八
流浪の旅 東海林太郎 二三一九
馬をどり 平井英子 五一九八〇
山の處女雪 四家文子 五一六〇二
乃木將軍 櫻々木米若 五一一〇九
樂しき巴里 TI-OHI-OHO セラーと 三ツ栗團 JA二八七六
ドナウ河の漣 麗しき白百合 橋本國彦 五一九八八
小猿七之助 加藤柳美 五二九三六
お正月向きレコード
初春、特に御家庭向きのものを集めて見ました 御家族揃つて聞いて頂けるものゝみでございます
ビクターレコード

御家庭向レコード
兒童音頭 なごどり 永岡、吉村、松田
お正月 長谷川 堀内敬三
雪の沙漠 濱辺八重子
涯はどこやら 東海林太郎
ニッポンをどり 三島一聲
牛追ひ唄 鈴木正夫
白井權八 吉住小三郎
鶴龜 長唄
新内 蘭蝶
野村しょ
氣の選る人界 吉田御殿 天野屋 いかけ松
浪々木米若レコード
乃木將軍と辻占賣 桂小五郎と幾松 夕立勘五郎
一枚一圓二十錢
お正月にはこんなレコードでお樂しみ下さい
ポリドールレコード

滋養飲料 カルピス
カルピスに追羽根に疲れたら一杯！元氣の源です！
特に、幼小兒、産前産後、虛弱者にはお好みの用法をお勸め致します

願書受付 一月八日より
平安女學院 高等女學校 專攻部
專攻科 英文科、家政科、保育科
特典 無試驗檢定 高等女學校卒業及小學校本科正教員
京都市下立賣烏丸西入

純植物性
鈴蘭ポマード
○毛髮榮養料

ワグナー インキ
鋼側 腕時計が一個當る！
空箱ナシノ景品付
30セン

野崎肛門科
入院隨意
京城岡崎町七
電 龍九九三番

ラヂオ用眞空管
フイリップス
フイリップス日本ラヂオ
東京・銀座西三

ハクキンカイロ
新年の御慶
目出たくは懐中納つても
この寒天に保温なければ納まらぬ
保温廿四時間 消費一日一錢 一圓・一圓半
大阪 矢部商會

モダン遊び やつてごらんなさい

太平洋横斷飛行

航空機の發達と、航空組織の普及と共に世界各國が空への進出は恐るべき程です、これはこの科學味を取ませた遊びです。紙の上でも或は盤の上でもいいから、次の難路圖をつくる。

淋代―宗谷―札幌―旭川―千島―カムチヤツカ―アツツ島―ノーム―コルドバ―ジユノー―プリンスルパート―ヴアンクーバー―シヤトル―サンフランシスコ

×

出發は日本からアリユーシヤン群島を經て米國へ、米國沿岸から逆コースをとつても、どちらでも差支へない、人數にも制限がない。

遊び方はサイコロで次のルールにより、早く目的地へ飛んだ人が勝ちで太平洋横斷の勇者となり、パングボーン、ハーンドーン兩氏の様に多數の懸賞金、おやアない御馳走をもらへる事になるのです

(イ) 無着陸で横斷をねらふ人は一度に三度續けて振る

そして五、三、一と出れば成功した事になる、それ以外は駄目つまり第一回振つたとき必ず五が出なければいけない、五以外の數では失格で次は振れない

再び五が出れば次に三と出さなければ又失格、たゞ又も五が出た時はやり直しで今一度振れる

この時三が出て次は一となれば大成功です、この場合も又三が出た時は振り直しが出來る

これは天候、氣流、機械の三調子が揃つたことを意味するものです

實際に於ても太平洋征服は困難です、この遊びも難かしい道理です

(ロ) 途中何回も着陸して、飛石傳ひに進む爲人は六、四、二の偶數の出た時だけ進める、然も出た數の半數、六は三、四は二、二は一だけしか進めない

その際天候とか、氣流とかに災されるので千島、ノーム、ヴアンクーバーの三所へ丁度行つた人は一回休み、アツツ島へ行つた人は二回休みとなるのです

アレン、モイル兩氏がクラシナ・マツチ號で太平洋横斷の途につきアツツ島附近から姿を消し九月目で發見されたに因んでアツツ島は二回の休みとなつた譯です

更にその他のルールを各自で考へて制定するのも面白いでせう

探偵小説 窓から覗く顔【中】

森下雨村

彼は最寄りの交番を頭の中で捜してゐた。

「か、待てよ」――急に歩巾をゆるめながら彼は静かに考へ直した

何だか、あつさりと警察の手に渡してしまふのが、惜しいやうな氣がする。折角、自分に與へられた、稀なるローマンチツクな冒險の絶好機會ではないか。小説の中ならざらにある話だが、現實の世界にこんな機會がまたとあらうとは思へない。

「さうだ、ほんとうにまたとない機會だ。警察になんど屆けてたまるものか！」

野呂君は頭を横に振つて、結論をつけると、くるりと廻れ右をした。そして今一度建物の様子をじろじろと眺め、それから遂々いろいろな觀察をして、下宿に歸つたのは、もう日がとつぷりと暮れてからであつた。

野呂君は異様な興奮に驅られてゐた。飯もそこそこに掻きこんでしまふと、彼は部屋の片隅へ向いてそつと買物の包みを開きかゝつた。

一つの包みからは繪葉書が、今一つからは懐中電燈が、もう一つからは大きな海軍ナイフが出て來た。

この上、ピストルがあつたらと思つたが、それは到底望まれないことであつた。

「これでよしッと――」

野呂君は、獨りで首肯くと、鉛めてそこにあつた夕刊を取上げると、忽ち、

「あつ、これだ！」と頓狂な聲を上げて、初號活字の大表題に目を注いだ。

ダンサー誘拐さる
××舞踏場のスター百合子

新聞をもつ野呂君の手が、ぶるぶると慄へてゐたことは云ふまでもない。

――××舞踏場のナンバーワン、百合子こと吉田花枝(二二)は一昨日、いつものとほり牛込見附の文化アパートを出て、通りかかつた圓タクを拾ひ赤坂の××舞踏場に向つたが、そのまま舞踏場へもアパートへも姿を見せず、何者かに誘拐された形跡がある。彼女は大連生れの評判の美人で、一時某伯爵嗣子との關係を噂されたことがあるので、或はその問題と關連してゐるのではないかと見られてゐる――

新聞を二度三度繰返して、頻く考へ込んでゐた野呂君は、つと立上ると、壁際にかけた外套のポケツトから、例のコンパクトを取出した。そしてランプの前にすわつて、じつと赤い紙片に見入つた。

危急にのぞんで、慌てて書いたとも見られるたどたどしい筆蹟で最後のS・Oは恐らくSOSの意味であらう、そんな推察を下しながら、つと裏を返すと、それは何んと××舞踏場の舞踏券なのだ！

もう疑ひの餘地はなかつた。あの窓から覗いた顔は、確に百合子に違ひない。

彼は今一度新聞記事を讀返しながら、コンパクト函から發散する華かな女の匂ひと、赤い舞踏券から思ひ浮べられる話に聞いたケバケバしいダンスホールの色彩と音樂と雰圍氣と――いろいろの妄想に耽りながら、探偵する小説の主人公のやうな氣持になつて、今夜の冒險に心をときめかしたものである。

×

十二時が鳴つて間もなく、野呂君は下宿を出た。

「一寸用足しに行つて來ます。一時間もしたら歸りますが、もしかするとお客をつれてくるかもしれませんから」

店を閉めてゐた下宿の細君に聲をかけて、の怪奇さうな館に向つて、きう云つた彼は最終の電車を乘り捨てたのである。

夜半を過ぎた深夜の街は、流石に寂しく靜かだつた。大通りから入り込んだ例の建物の前は、殊に寂然として一臺の自動車も通らなかつた。

野呂君は、自分でも驚くほどの大膽さで、そつと窓に攀ぢ上つた。そして窓の掛金にぐつとナイフを差込んだ。

「カチン！」と澄んだ音が屋内に響き渡つて掛金が外れた。が、その音が意外に大きく内部に響いたのには、いさゝか野呂君もたじろいだ。しかし、二階の部屋には美人のダンサーが自分の救援を待ちこがれてゐるのだ！

窓枠をそうつと押し上げると、雜作なく開いた。萬事が小説で讀んだ通りだ。彼はひらりと家の中に忍び込んだ。

用意の懐中電燈で照らしてみると、そこはどうやら食堂らしい。粗末な食卓の上に酒瓶やら食べ散らしたらしい食器の殘骸が並んでゐる。

野呂君は傍のドアを開けて拔足差足廊下に出た。そして階段への上り口を捜してゐると、その途端、パツと廊下一ぱいに明々と電燈が點いた。

ハツとして振返ると、野呂君の鼻下にちよび髭を生した、がつちりと逞しい四十五六の男が、寢間衣姿で、階段を下りて來た。

背姿を見て突つ立つた。しかも野呂君の鼻先にぐつとピストルを突きつけてゐる。

「手を上げろ！」

噛みつくやうな男の聲に、野呂君は懐中電燈をもつたまま、兩手をサツと高く上げた。

「何です、あなた？え――泥棒！」

二階から女の聲がして、つゞいてしどけない姿の女が……

初乗り賑ふ

五日朝鮮神宮に參拜の後洗劍亭へ、そして倶樂部に祝盃をあげた……寫眞は洗劍亭で

こりやどうぢや 【汝山】今年は犬の當り年である、偶然な緣には元旦早朝咸鏡北道……川里三業農園の獵犬ヘース君は十匹の仔犬をめでたく安産した親子共に健康でめきめき肥り我が世の春を謳ふ朗かな便りである（寫眞は三業農園で）

えんげい

〝メキシコの嵐〟

新映畫

これは、ソヴエートの巨匠エイゼンシユテインが、メキシコに招かれ、十ケ月の日時と廿萬フイートのネガを使用して製作したものをある事情のため、例のアプトン・シンクレアがそのうち七千呎を編輯して、昨年發表されたものである。メキシコの過去、現在、未來をテーマとした雄大なもので六部から成つてゐる――しかし、シンクレアによつて編輯されたこの映畫は、おそらくエイゼンシユテインを傷けるものだとして、アメリカの映畫界に大嵐をまき起した、最近日本にも入荷した、いろいろな意味で、一九三四年の日本映畫界の問題となる第一の映畫であらう

新春映畫戰第一頁

〝青春街〟ヒツトして首位 案外入りを見せた〝東京祭〟

華々しく幕をきつた新春京城府内の第一週は何館とも相當な好成績であつた、まづ筆頭は

中央館 で『渦巻』と『むつつり右門捕物帖 獅子の兄弟』は入江と嵐寛壽郎との組合せが意外に人氣を生み、初日たる大晦日も夜間の部はすでに滿員の盛況、完全に他館を一蹴した感がある『暗黒街の顏役』『彼女のイツト』『海賊』を組み合せ

第一位 を占めると思はれた浪花館が小屋が狹いため第二位となり、その製作態度を批判さる出品を謳はれた牛館の『東京祭』は各地においては興行成績もきはめて不振だつたが京城では案外に

案外に よく、大正館がねらつた『初陣』『嬉しい頃』の興行成績と歩調を同じくしたの館といふ場所を占めてゐるだけに

映畫手帖

虚彦管見

【殺】武生

私達の心すべき事はトーキー映畫の演出と言ふものがサイレントのそれと全然異ると云ふ事なのだ。『未來花』に其の責任を問はれ今亦『東京祭』に種々の不當を買ひ一作毎に下降線を辿る彼の姿に、私達虚彦を期待する者は、叩きつけたい程の寂しさを感ずるのだ

◇……

第一級に位するウエスタンの技巧を誇るとは云へ、誤譯化された『東京祭』はどうだ。ウエスタンに引づられる平原虚彦の淋しい姿を見るのだ。くだらない村上浪三郎の原作にも其の責任の大半があるけれどカメラと俳優指導にメガホンを取つた虚彦のトーキーへの不理解は責められてよい事なのだ。不充分なサスペンスの下に多くのセルロイドを浪費するの愚劣さは彼は知つてゐる筈なのだ。サイレント映畫に音をつけたものがトーキーであるとは決して云へまい『東京祭』を見た人誰はすぐ感ずる事が出來るのだ

◇……

各所に散見する打寄せる波の數カツトは惡漢の動搖と時間の經過をば暗示するのだらうけれど脚色のだらだらしさ、錄音の不完全、不注意な俳優指導、カメラの無技巧等々、フエイドの間隙を縫ふ未熟な音響效果、アフ・レコを思はすやうな不自然な發音、洗練されていないエロキユウシヨン等は固定した移動の少ない三浦光男のカメラ操作と共に責められねばならない事なのだ。一場面々々のフエイドの濫用がこの映畫を致命的なものにしてしまつてゐるのだ

◇……

唯全巻を通じて、よいことは監督者有の强引な手堅い描寫手法だけなのだ。監督よ、立上れ、之には、も一歩のリアリズムが盛られて欲しかつた。高島愛子とラブミー・ボンナとのタイアツプも、もう少し愼しやかに撮られねばならないと共にラブシーンの不注意さなどどうにかならなかつたものか。目について惡いことは山路ふみ子の美貌を前面に押し出したことなのだ。監督の不注意さが此處で暴露されて惜しいのだ

◇……

教育映畫 松竹の新方針

は賢明なやりかたといはれる、東亞興業部は前記四館が八十錢、六十錢の料金をとつてゐる正月興行に五十錢四十錢と格安に行きため第一週は夜間は滿員であつた

さきに三四年度十大方針のうち『科學の映畫化』第六は『少女映畫』『國策の數』第五は『國定教科書』『知識は映畫から』第四は『全國民衆ならびに民衆團體系の紹介』では、新春とともに、さらに四方針を發表した、すなはち第三は『女性職業進出を映畫内容に取材』『流行歌ならびに流行歌手の紹介』の二方針を發表した松竹蒲田

『映畫評論』(月)

☆―世界著名監督研究號

映畫評論一月號は世界トーキー監督研究號――歐米の六十監督が、ずらりとならんでゐる、特輯映畫批評は『カヴアルケード』『鋼鐵』――これらの方針は相當な波をまき起すものと見られる

『ボートの八人娘』『メキシコの嵐』トーキーシナリオは『生の創め』その他研究と雜錄五十餘

琵琶旭會新年宴會

筑前琵琶旭會京城聯盟では七日午後四時から長谷川町なご園で新年宴會を催す

サイレン

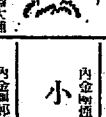

◇批評家の絶讃を受けた伊藤大輔のオールトーキー『丹下左膳』が京樂館の第二週目にかゝりスケイ堂々

◇流石にWE式だけに發音は文句はないが再生機が一寸不備なため時折雜音にさまたげられるのは朝鮮第一と誇る宮本館にしては考慮の餘地あり

◇十日から浪花館にかゝる豫定の大衆の『血煙高田の馬場』は舞臺映畫と銘打たれるだけに相當興味がもたれる

寒い時のお化粧には これだけは心得て下さい

ひどく寒いこの頃は、肌の荒れる季節です、お化粧は肌地が第一ですから洗顏し過ぎないこと殊に石鹸を使ふ事等に注意してほしいものです。肌地が荒されてゐなかつたら、水白粉の比較的明るい色調のものを用ひて化粧しますがそろそろ服裝も黒味がかつて來ますから今までの黄色のものや濃茶色のものは避けたいものです。口紅はあまり濃々しくせずに、つまりオレンヂ系統のもの等は比較的もの適當なものでせう。眉の形は鼻から眼にかけてこの薄い三日月のものより心持ち太く眉を大膽にしたいものです。水白粉を用ひて化粧をし、水刷毛を使つて後、眉毛で更に濃淡をぼかしパウダーを叩くことはちよつとした注意です。

神宮月次獻詠

朝鮮神宮月次獻詠兼題昭和九年の分は左の如くきまつた

一月日の出、二月梅、三月漁夫、四月民草、五月牛、六月老人、七月河霧、八月殘暑、九月星月夜、十月折菊、十一月燈、十二月勝夫▲獻詠の受付締切は毎月十三日迄とす▲獻詠歌は一人一首とし、様式は短冊又は美濃紙を詠草とす▲獻詠歌集は毎年末印刷に付し、玉串料金一圓也、以上奉納者に贈呈す

學童書初展

全鮮生徒學童書初展覽會（朝鮮教育新聞社主催）で七日より京城三越ギヤラリーにて開催中

日本棋院 昇段大手合棋譜【三】

三段 中山季鷹
初段 先 松林茂比古

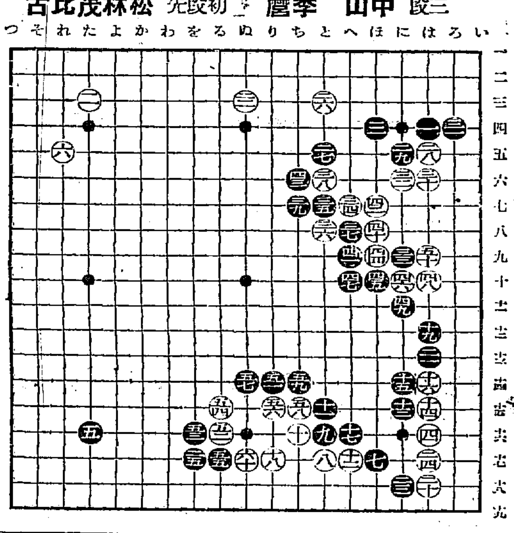

●四十一	へ九	○四十二	ほ七
●四十三	ち六3	○四十四	ほ九
●四十五	ほ十6	○四十六	に十
●四十七	へ十	○四十八	は十6
●四十九	に十7	○五十	は九
●五十一	り十四	○五十二	る十三3
●五十三	を十五	○五十四	る十五
●五十五	る十七6	○五十六	り十五1
●五十七	ぬ十四	○五十八	ち十五
●五十九	ち十四	○六十	ぬ十七

（一分以内は切捨）

所要時間 白 時 分 黒 時 分

（制限時間各七時間）

對局者の言葉

(白)五十は『ろ十』にサガるとか、『ろ十一』にコスムとか、そんな方がよかつたかも知れません

(黒)五一とケイマすることになつては惡くないように思つてゐました

(白)五六で單に六十にツキアタると黒五六のナラビを一つ利かされ『ぬ十五』と受けさせられる形が恐くません

(白)六十までまづ治まつて打つたのはこの棋ではやむを得ないやうでした、この石が治まつてゐないことには他が何も打てません

戰の跡

●黒四一乃至白五十はまづ必然の經過とみられる●黒五三は五九のオシを先にすべきではなかつたが、白がやはり五六とコスミツケればアテコンで行かうといふのである。これは相當しつかりした形ではなかつたらうか。黒は白に『と十四』のキリが利いてゐる點、黒の弱みでなければならない○白五六のコスミツケは甚だ喰ぶき筋であり、常にあらはれる形であるから心してほしい

江原道金化郡昌道 公醫 韓商玉
昌道金融組合 森田稔
内金剛楡店朝小賣 電鐵線末輝里 德聚和
金剛山電鐵線末輝里驛前 材木商 盧聖浩
内金剛長安寺 金滿金藏
金化邑 小川半次
金城邑 小城原兵作
金城邑 朴京鎬
金城邑 藤岡新聞店
内金剛金融組合
司法代書人 坂井勝次 電鐵線末輝里
内金剛煙草耕作組合 小杉金次
内金剛郵便所長 永江鶴松
長楊面長 崔基泳
淮陽邑内 内鮮新聞 脇本新聞店
淮陽金融組合 清水福民
淮陽郡教育會
淮陽邑内 菊水旅館
内金剛普德窟 寫眞 賣店 清水喜子
内金剛長安寺 乾供太郎
内金剛驛長 野崎勇
金剛山 長安寺
内金剛繁榮會
淮陽郡自動車同業組合 主 朴春煥
江原道内務部産業課末輝里出張所 同管内森林保護區 林友會
金城郵便所長 遠藤福太郎
洗浦農場株式會社
江原道金化邑 公醫 李永俊
金城繁榮會
金城邑 内田理一郎
金城邑 松本準
金城金融組合 小柳與一
淮陽郡邑内 公醫 崔榮周
ジヤパン・ツーリスト・ビユーロー指定 蓬萊館 主 小島トイ 内金剛長安寺前 ◇御茶代廢止規則不要 ◇學生及團體に對し特に御宿料を割引致します
金剛山電鐵委任經營 ジヤパンツーリストビユーロ指定 茶代廢止 不知火旅館支店 各室暖房装置 支店 内金剛驛前・本店 京城旭町
金剛醫院 公醫 白炳仙 金剛山電鐵線末輝里
金化官公署職員一同
淮陽警察署
淮陽郡農會
淮陽郡廳友會
江原道長安寺村 各官公署御指定 内金剛旅館 主 宇上正雄 昨今の金剛連峰は見渡す限り白銀として山に正に絶景で現はるゝ難きしき景色を呈して居ります銀の鄒を押し分けての探勝は險しい秘境の神秘は探勝者の時のみ味ふ事の出來る……皆様の御來館の御待ち申して居ります
順天郡 黄海面長 田龍面長 別良面長 雙岩面長 松光面長 月燈面長
高興郡守 外職員一同
順天郡守 具滋瑒
順天本町 御料理 玉乃家
順天齒科醫院
順天自動車株式會社
順天 大盛旅館
順天公立普通高等小學校 職員一同
順天郵便局長
順天土木管區
順天警察署
順天電氣株式會社
全南道立順天醫院 院長 山下寛三
順天公立普通學校 職員一同
順天金曜會
求禮司法代書人聯合會
道評議員 申常休
御料理仕出し カツフエー七福 谷義雄
高興警察署
順天驛前通り 京都理髪所
津上金融組合
求禮郡守 朴龍鉉
求禮警察署
公醫 金安植

半島對外貿易の印した——

跳躍的發展の足跡

輸出額は最高記錄を示現

八年中の總勘定を顧る

昭和八年中の朝鮮對外國貿易總額は輸出五千二百七十七萬三千圓、輸入六千四百三十六萬八千圓、計一億一千八百十四萬一千圓にして一千一百五十九萬四千圓の入超となつた、之を昭和七年の貿易總額に比ぶれば輸出に於て二千三百五十六萬三千圓の増加、輸入に於て二百六十八萬二千圓の増加合計二千六百二十四萬五千圓の増加であり入超額に於ても二千八十八萬一千圓の増加となつた、過去に於ける輸出總額の最高記錄は昭和四年に於ける三千五百七十七萬餘圓なりしが八年度は此の記錄を突破して五千二百七十七萬餘圓に達した

輸出貿易 は硫安肥料の新規輸出三百七十八萬二千圓を筆頭とし木材、繊材鐵道車輛、米、セメント、水產物、林檎、煙草及地下足袋等著しき進展を示せるに因り前年に比し二千二百五十六萬餘圓（八割七厘）を増加した

輸入貿易 は作蠶生系輸出向用の原料繭棉花大豆、豆粕製紙用パルプ並石炭原油揮發油等主として原料品及燃料品の入荷好調に基き前年に比し二百六十八萬餘圓（四分三厘）を増進した

右の如く輸出の増大せる結果入超額一千百五十九萬圓に委縮し前年に比し二千八十八萬圓（六割四分）の激減を示し大正六年以來の最少額を畫した 以上主要品の出入額を摘記すれば左の如し

（一）輸出品 硫安肥料三、七九九千圓（米、獨及布哇仕向）前年度に比し増加額三、七八二千圓、木材五、〇五九（滿洲仕向）三、四四五、銑三〇六一（内地產レール等の關島仕向）二、一四九、鐵道車輛一八四六（内地各車輛會社製造品の滿洲仕向）一、八四六、米二〇二三（滿洲及荷蘭仕向）一、四七三、セメント一、一〇九（鮮產品及内地產品の滿洲仕向）一、〇四〇、果實一、六九七（林檎の滿洲支那及南洋仕向）九三二、水產物三、〇七七（滿洲及支那仕向）八三一、煙草八一三（支那及滿洲仕向）六一八、地下足袋一、四二一（内地及鮮產品の滿洲仕向）五、燕麥一、八一三（北鮮產品の滿洲仕向）二六八、小麥粉六四五（鮮產品の滿洲仕向）二六五、硫酸アンモ三五（鮮產品南洋及滿洲仕向）二六四

（二）輸入品 特蠶生系九、四二二千圓前年に比し増加額一、四六七千圓、石炭五、二三二（滿洲、開平炭）一、四四二、砂糖一、五七九（ジャバ原料糖）一、三六〇、豆粕三、四六三、六三三、豆類四、二七四、七〇七、棉花一、〇二四（印棉、支那棉）六七二、製紙用パルプ九〇四（安東鴨綠江製紙會社製品の内地仕向）六三八、天日鹽二、七一三、六二二、揮發油二、四九七、六〇五、原油一、九七九、五三四

二千二百二十一萬八千圓の増である

十二月中の半島對外貿易

昭和八年十二月の朝鮮對外貿易額は輸出五百五十一萬九千圓輸入六百三十六萬一千圓輸出入總額一千一百八十八萬一千圓にして八十四萬二千圓の入超となつた之を前年に比較すれば輸出に於て二百八十四萬一千圓輸入五十七萬七千圓計三百四十一萬九千圓の増加であつて結局二百二十六萬五千圓の入超増加である

土地改良業績

朝鮮土地改良會社では來る十七日午前十時より今井會長出席の上、今期定時株主總會を開くが業績は工事の竣成に於て前期と大差なく配當も年五朱に内定して居る、なほ安鍋監査役の改選を行ふがやはり重任さるゝ筈である

十一月末現在　全國郵貯　二十八億八百萬圓

京城手形交換所調査、八年十一月末現在に於ける植民地を含む全國郵便貯金高は人員四千七十五萬二千名、金額二十八億八百二十九萬四千九百十一圓にして前月末に比し人員に於て七萬二千九百四十名を増加したるも金額に於ては却つて七百三十五萬九千五百八十四圓の減少を示した

九年度朝鮮の命令航路

新規は麗水、關門阪神間だけ　他十七線は前年踏襲

昭和九年度第九期總督府命令航路は、新情勢の展開に伴ひ北鮮航路の新設、南鮮航路の擴充等の新計畫をもつて豫算提出中であつたが大藏省査定の結果問題の北鮮新設航路は本年も削減の憂き目に逢つたが、一方新設命令航路として南鮮麗水より關門阪神に至る川崎汽船航路が新規に命令される事と大體内定した模樣である

麗水、關門阪神航路は昭和四年南朝鮮の麗水築港竣成とゝもに提携して自發的連絡航路を開始して今日に至り、累計約三十萬圓の犠牲を拂つてゐるのだが、これの補助命令は就航以來の懸案であり、やうやくにしてこの要望が容れられたものである、命令補助額は三萬五千圓見當で南鮮の關門たる麗水及びその背後地はこの命令によつて劃期的の便益をうくるものと見られる なほこれ以外は大體前年十七線、前年踏襲の補助額に落付くにすでに内定して居り、九年命令航路は十八線、豫算八十五萬圓となるものと見られる

鮮銀券週報

十二月二十四日より同三十日に至る鮮銀券發行高週報左の如し（單位圓）

總發行高 [illegible]
内正貨準備 [illegible]
保證準備 [illegible]

週末發行高 [illegible]

十二月末現在　米倉在庫激增

十二月三十一日現在の米倉總在庫高は七十萬五百三十一石にして前年同期の三十一萬五千石に比し約三十八萬五千石の激増を示して居る支店別在庫高は左の如し

釜山	七八、二四九
群山	九三、一五六
木浦	一九五、八九〇
仁川	一九六、一〇二
鎭南浦	一三七、一三五

東拓幹部級　大異動？　田淵理事はけふ歸城す

東拓東京支店の田淵理事は本社との協議を終り六日午後五時京城着列車で歸任したが、同理事歸任に就いては八日頃を期して現奉天支店長米澤久松氏の朝鮮內歸任に伴つて朝鮮支社長級を初め支店長級の相當範圍に亘る大異動を發表するものとみられてゐる

米日爲替小安

【ニューヨーク五日發】本日の米日爲替は前日より十二セント安の三十一ドル丁度となつた

東京爲替（六日）對米貿三十一ドル八分三賣三十一ドル、對英貿一志二片八分三賣一志二片半

大阪爲替（六日）對米貿三十一ドル八分五賣三十一ドル、對英貿一志二片八分三賣一志二片半

京南鐵道買收愈よ確定的

悲觀中の私鐵界に光明

鮮内私鐵買收問題は懸案三ケ年間擱つぶしの厄にあひ、特に本年は補助期限到來にも拘らず朝鮮より提出の京南、金剛山、朝鐵三線買收案も實現難とみられてゐたが、結局中における今井田政務總監の政治的折衝と民間側の運動が奏功して三線中、京南鐵道のみの買取は大體實現する事が確定的となつた模樣である、すなはち査定も終り目下大藏省で價格の折衝に入つてゐる模樣で、價格問題は殆ど決定されてゐるも鐵道局案に對し大藏省は五分程度の削減を要求してゐるが、これは近日中に吉田鐵道局長の東上で本格的の決定を見議會上程の運びとなる形勢である。かくして悲觀に悲觀を重ねられた鮮内私鐵界にも九年の年明けとともに一道の光明を認めるに至つてゐる

永登浦で營業戰　東一商銀等の地場普通銀行

京城府内の各地に於て相互に營業所を角突き合せてゐる地場銀行は最近に至り、新興工業地帶永登浦への營業網擴充計畫を目指して各行とも夫々舍屋をめぐらしてゐる模樣だが、既に東一銀行は永登浦支店新設の内申を本府當局に提出した模樣であり、商銀も亦内談を進めてゐる模樣だが、東一では本月末の定時總會附議は可能であらうと見てゐる

鮮銀會寧支店　讓渡に決定　商銀では今月末定時總會に附議

昨年八月の鮮銀連帶支店新設以來の懸案となつて商銀當局にチリく内談を進めてゐた鮮銀會寧支店の商銀讓渡問題は最近漸く確定し、其讓渡期日はなほ未定であるが、商銀では右の讓渡を本月末定時總會に附議すべく準備中であるなほ會寧にはこの外に殖銀支店が一行あるのみである

地場銀行の決算

總じて上々吉の業績

但し増加利益は消却留保に　配當は何れも据置に決定す

地場銀行の八年度下期業績は預金貸出共増加し、概して好轉の兆を示して居るが各銀行共消却積立金の増額に努め内容の充實を計るに努め配當は何れも据置に内定してゐる、各銀行別に業績の大要を示せば左の如し

△**東一銀行** 十萬圓以上の利益を擧げたるも公表利益は七萬圓見當にとどめ消却積立金に廻すことになり六日重役會で決定の筈（配當三分据置）

△**海東銀行** 二萬二千百二十二圓の利益を擧げ前期繰越金二萬九千九百三圓を加へた四萬二千二十五圓を當期利益として左の如く利益金を處分することに内定した

法定準備積立金 六、〇〇〇圓
株主配當（四分） 一六、〇〇〇圓
後期繰越 二〇、〇二五圓

△**漢城銀行** 預金一千七百三十五萬三千圓、貸出二千二百三十萬八千圓にして前期より預金九十一萬圓、貸出二百十三萬八千圓の増加を示し純利益は八萬六百十五圓を擧げ前期より大差なき業績である（配當三分据置）

△**貯蓄銀行** 當期總益金一、三六五、九八六圓損金一、二二四、八七八圓差引純益金一四一、一〇八、前期繰越一九、二三四、當期利益一七〇、三四二（配當八分据置）

△**商業銀行** 預金三千三百九萬圓、貸出四千二百四十萬圓にして前期に比し預金二百三十萬圓、貸出六百萬圓の増加を示し公表利益も前期より幾分増加し大體十四萬五千圓見當となる筈である（配當三分据置）

△**殖產銀行** 公表利益百五十二萬九千三百十六圓二十六錢にして前期に比し一萬六千百圓の増加を示してゐる（配當九分据置）

なほ朝鮮銀行の公表利益は不明なるも同行今期業績は著しく好轉して居り恐らく地場銀行中最も好成績を擧げてゐると見られて居るが配當は依然四分据置とし増加利益は消却に振り向けられるものと見られて居る

鮮銀券　足取平凡に越年

十二月十日頃から日一日と膨脹して來た鮮銀券發行高は十二月廿三日繼頭に於て一億五千五百二十一萬八千圓に達し、大正八年以來の最高記錄を示したことは既報の通りだが、その後越年中に於ける足取りは卅一日まで連日一日平均百三、四十萬圓の漸減を示し、越年發券高は一億四千八百七十萬六千圓になつた。而してこれを前年の越年高と比較すれば二千三百五十五萬四千圓の増に過ぎない

更に新年四日の繼頭高は一億四千二百四十九萬二千圓を示し、越年高よりは更に五百六十八萬四千圓を減じ、前年の繼頭同時日よりも[illegible]

初相場懸賞應募　無慮五千枚を遂に突破す　發表は八日紙上

本社主催京城株式取引所後援の初相場懸賞募集は一月三日を以て締切つたが[illegible]應募數は例年よりも遙かに激増しその總數約五千八百枚に達し目下本社では整理を急いでゐるが、來る八日付夕刊紙面において抽選の結果を發表する事となつてゐる

朝鮮の貿易と貿易協會の使命（上）

貿協會長　加藤敬三郎

昭和八年は我が國輸出貿易の躍進時代であつた。即ち爲替の低落と相俟つて我が商品は世界の津々浦々まで進出し世界先進國をして恐怖せしめつゝあることは實に痛快に堪へざるところである

翻つて朝鮮に於ける貿易の趨勢を見るに之亦非常の進展を示して居る。即ち對外國及内地貿易に於て昨年一月より十一月迄の累計は移出入合計六億八千五百五十八萬圓にして前年同期間に比すれば實に一億三千七百六十一萬餘圓二割五分強の増加を示して居る

しかし之を對内地貿易を除く輸出入のみに就て之を見れば輸入に於ては前年に比し三分七厘強の増加なるも輸出に於て四千七百二十四萬餘圓にして前年同期の二千六百五十三萬餘圓に比し二千七十二萬餘圓の増加となり、實に七割八分強の激増を示しつゝある

而して對外貿易中其の首位を占むることは最も注意を要する點にしてこの輸出は對外輸出額の約八割八分の四千百四十六萬圓に上り、その輸入は總輸入額の七割強の四千七十七萬餘圓にして之れを前年同期間に比すれば輸出に於て二千六百七十五萬圓即ち六割八分強輸入に於て三百八萬圓即ち八分餘何れも増加を示し特に輸出に於て著しき増加を示せるは滿洲國の特殊事情たる治安の安定に因る人口の増加、企業の勃興等に因る購買力の増進等にありと雖も亦一面滿洲國の建設が邦人をして官民一致協力多大の關心を以て對滿貿易の促進運動に猛進せる結果に外ならず、我が朝鮮貿易協會も此の運動の一つの現れとして生れ出でたるものにして當然の勢ひと言ふべきである

朝鮮貿易協會は本部を京城に支部を奉天に出張所を安東に設け將來は新京、大連、ハルビン等にも漸次支部又は出張所を開設する豫定にして設立目的は鮮滿商務の調査紹介斡旋等は勿論通商の宣傳紹介斡旋等に努め、特に最近滿洲國手取引上兩者の間に存する障碍の統一改善を期し、之れが實行に着手したるところ各方面より不便遠路を受けつゝありて、將來之れにより貿易の圓滑なる進行を見るに於ては斯業者の受くる利益も亦甚大なるものあるべしと信ずる。而して從來は當業者の作成する『インボイス』の完全なるものなかりしは勿論、其の課税價格の申告も殆んど當局者を信用せしむるに足るものもなき爲め一々現品と對照查定を行ひ課税價格又は課税事項の照合等に不便を感ぜしめ、爲めに其の間或は内容品の損傷紛失等を招く或は無形の多大の損失を蒙りつゝあるのみならず、又意外の手數を煩しつゝありしに對し通關に關する智識を普及統一し、課税價格を一般に信ぜしめ完全なる『インボイス』を作成せしめ以て全會員に通關上の過誤なからしむるに努力して居る次第である

株式　警戒裡にも底堅

前場 群雜なる初立會を經た今朝は休日控へもあり堅實な足並の裡に新東三四圓七と三高新東一七六圓六と二高大新一二三圓三と二安日產一二一圓丁と二圓丁高、日新一〇九圓丁と一圓五高日レ九八四圓八と八高に寄付き、アト大新は低迷を續けたが新東日產新興、拓新は戻りを見せ期網の如く止めたが其他の新規株も帝人の八三日等五四圓丁と四高日毛三三圓八と三高東拓一四一と二高帝人一六三圓五安日レ四圓七と九高日產一一圓丁と七高に終つた

引跡 東京新東株六圓七と下落に止めたので引跡氣配は總分般觀であつた

◇大阪短期引跡

大新	一二三、一〇	不變
鐘紡	一二三、〇〇	一〇安
日產	一二一、九〇	不變
海東	一七六、四▼	二〇安

堅實な足取り　日產新舊騰り

大新は過去買方の目標となつたゝめ既に買建過剩の形を呈して今朝は[illegible]整理一順と見る向きの[illegible]手も取組の[illegible]として新興、日產は三十圓高を突破する勢であつた。[illegible]人氣株は四品人絹の先物ら三九圓を筆頭に[illegible]朝取新株は九年度事業の好調見越しから買進み[illegible]

國債市況　甲五分利一〇三、九五▲、同四分利不申▲、二同四分[illegible]

還境不透明

日印會商は實事成立したが紡織株は勘らず[illegible]新規株も[illegible]

利一〇八、七〇▲佛貨四分利一八一、三五

東京株式長期前場

東株	[illegible]	[illegible]
鐘紡	[illegible]	[illegible]
同新	[illegible]	[illegible]
日紡	[illegible]	[illegible]
日産	[illegible]	[illegible]
東拓	[illegible]	[illegible]
海東	[illegible]	[illegible]

優良取引員表彰者氏名

四日の初立會に於て八年度を通じ優良なる取引員の表彰を行つたが表彰されたる取引員は次の如し

一等 [illegible]
二等 [illegible]
三等 [illegible]
四等 [illegible]
五等 [illegible]

主要株取組

朝新 [illegible]
大新 [illegible]

期米　買氣添はず　低調

前場 氣配案外に初會しく朝相場は今朝も卸地安を受けて買氣を落ち阻止し當限來ず中二十四五十八錢先[illegible]六十二錢から五十九錢と屆き乘れ[illegible]を剌して六十一錢と引返しアト六十七錢と終り[illegible]

後場 現物共に見送り當中不中[illegible]寄付きアト[illegible]を呈した

相場板狹み

現在定期の出來値を内地米の撮底價格から採算すると[illegible]餘地がない所へ正米の出來値から[illegible]

天　大原現物店　京城明治町
新春ノ活躍ヲ期ス[illegible]
◎本日ノ人氣株[illegible]

京城府明治町二丁目二二
▲高▲安　秋田株式現物店
電話本局四八〇番[illegible]

期米雜觀

米價ある新春を迎へた米屋町は相變らず無氣味な越年振り活氣が無く相場は二十四六十錢台にコビりついた切り、[illegible]

正米も浮動

新春を迎へた正米の出廻具合は依然中と大差なく產地は依然買渡り一日以來細粒米の散佈は近十年來少である[illegible]

復活困難狀態

内地米の撮底價格から採算すると當所の定期二十四圓六十錢所は適當な値頃で最早下げ餘地はなきも何分阪地の清算市場が多大なる鮮米殘れによつて目先直りたくも直れない狀態に陷つて居る所へ正米の如きは内米の割安によつて賣路方面には皆目賣れないと來て居るので幾許は一寸直り難いわけである此所へ人氣は多少買ひ偏して居る傾きがあると貯庫の操作によつて產地から廻着する米の收容に[illegible]

仁川（弱含） [illegible]

大豆 [illegible]

釜山（崩る） 鮮米第二回[illegible]

群山（呆り） [illegible]

南浦（底堅） [illegible]

木浦（引落） [illegible]

大邱（不味） 鮮米第二回賈上げ接近ながら内地よりの人注途切れに市中買氣薄く多撮手持筋の賣氣に氣配十錢方下追ひ當分人往望み薄人氣にて穀良三等十九圓七十錢四等十九圓三十錢見當を唱へた

仁川穀物出入（六日）

輸移入 籾賃車便秩入二、八九三叺入一〇、〇六八 糯便玄米三〇、四四四白米（叺入）一、三八六大豆七、七六九▲輸移出白米二、九八六袋入玄三〇、玄米八八〇大豆一、八〇〇

大阪市中在米高　六日

現在は二百五十九萬五千八百四十九俵なり

朝取短期[illegible]

外電（六日）

倫敦銀塊	一九片八分ノ一
米棉	[illegible]
[illegible]	[illegible]

株式（六日）

[illegible]	[illegible]	[illegible]	[illegible]

期米（六日）　東京現株　東京期米　大阪期米　大株長期　大株短期　各地期米　商品（六日）　金融（六日）

[illegible]	[illegible]	[illegible]	[illegible]

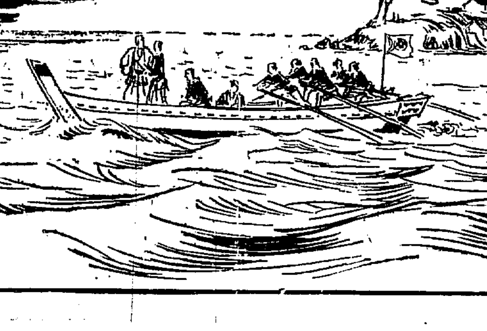

明暗旗本男（101）

大島多慶夫
（畫）寺田英三

別離（三）

凱旋將軍のやうな氣持で佃島沖へ着いた十郎左衛門の一行は、こゝに端なくも南町奉行を乘せてゐる石谷丹波守から、非常な拍嶮をうけて、直ぐに上陸することの出來ない羽目に陷つたのである。

「われ〳〵白柄組のものは[illegible]それ故に使者に立つた與力の宮代源太夫を我乘込んで居た船へ呼びつけた。それが何故に島に罷つたのぢや。それが何故に惡い。上陸まかり成らぬといふことであるが、上様の御諚かそれとも南町奉行の吩咐か何方だ』

と、十郎左衛門は聲をふるはせて叫んだ。もう旧遊もする十郎左衛門は激昂にじゆんさいのやうな我勘をたてゝゐる。

『石谷丹波守樣の御吩咐によつて參つたのでござるが、物見遊山に御下まだ不具足を身につけ、或は鬼ケ島の鉄などを用意して參られたのはいかなる理由であるか。御返答に預りたうござる』

さすがに眼敏い老練の宮代は、一行の風體を見て當意即妙の返辭をこゝろみた。

『ふゝん。役人といふものはいつの世にも注進なものぢや。白柄組には我慢と申して冬は夏仕度を、夏は冬仕度をなして遊ぶ習慣なし、また惡食など申して常人の喰物といたさぬ物を調理いたして喰ふ習慣もござる。さういふ意味で平凡な物見遊山を避けて羅漢須分で遊山に參つたのぢや。それまで我々は町奉行風情の干渉はうける必要はない筈だ』

『では何處へ遊山に參られたのでござるか』

『鬼ケ島といふ所と石谷丹波守殿に御答へ下され。大抵は御想像がつく筈。それでもまだ御合點が參らんやうなれば、手前の伯父水野但馬守の屋敷へ參つて、十郎左衛門は百五十人の白柄組及び五十人の諸國浪人を誘ひ入れて鬼ケ島へ遊山に參つたのだといふことをお傳へ下されば委細は石谷殿へも明瞭に相成らう』

と、十郎左衛門は昂然とした態度で宮代源太夫を一刀の下に斬捨てたいやうな腹立しい氣持であつた

「承知いたしてござる。しかし、甚だ無禮な仕打か知れ申さんが、追つて石谷丹波守殿から兎角の御沙汰のあるまで、御上陸だけは御遠慮相成りたう存ずる』

『どうとも勝手にいたせ』

『御免下され』

と、宮代源太夫は事務的に會釋をして立去つた。陸には大勢の與力同心、または捕方がズラリと並んで宮代の合圖を待つてゐたが、何事もなく源太夫が戻つて來たので、いづれも安堵したらしかつた。

しかし、陸の警戒はとかれなかつた。ますく人數をまして陸へ上陸を監視してゐる。十郎左衛門の一行は、自棄氣味で酒を飲まうとしたが、僅かばかり持參した樽酒は歸る途中で飲んでしまつたので手持無沙汰に雜談にふけつたり小唄の稽古をしたりして日の暮れるのを待つてゐた。

なかく公儀からの沙汰が來なかつた。十郎左衛門ますく苛々して、

『えつ、構ふものか。日没を待つて勝手に陸へ上らう』

と、尖り聲で一同を見廻した。

五左衛門は私かに、これには何か深いかくれた術策があるものと想像してゐた。或は一行のなかに自己の交つてゐるのを承知して、天下の罪人を公然と嘲弄してゐる白柄組の横暴を押えんがために、わざと但馬守殿と丹波守殿とが談合の上でのことでないかとも考へて見たのであつた。

暮かつた陽の影も西へ傾いて、眠に心地よい涼しい風が、岸に脈ける靜かな波をわたつて吹いて來た。

また以前の奉行所の役船が、五丁艪そろへて、えつさく〳〵と十郎左衛門の集まつてゐる船を目がけて漕ぎ來たつた。

『おゝ。やつと參つた』

と十郎左衛門は艫に立つてゐると宮代源太夫とならんで、伯父の但馬守殿が頻りに見まはしてゐる姿を發見したのであつた。

と、十郎左衛門が思はず口走る

寄贈
京城日報
朝刊
本紙朝夕共十二頁

別册附錄
迫れる日露大戰記
軍事參議官 南次郎大將　教育總監 林銑十郎大將推奬
平田晋策著

見よ！此の大内容！

▼鐵騎三千河を渡る
▼騎兵集團の衝突
▼極祕作戰計畫第3號
▼◯◯聯隊の奮戰
▼輕井澤高空の空中戰

▼大動員令遂に下る
▼浦鹽の敵潜水艦
▼◯◯師團苦戰に陷る
▼ウスリー江追擊戰
▼浦鹽要塞孤立す

▼敵兵江を渡る
▼遂に退却命令
▼對峙する大軍
▼我主力河を渡る
▼雨と降る毒液イペリット

日露戰爭は起るか？どうか？　青木中佐

満天下待望の
日の出
二月號
又々大附錄つき
平月通り五十錢

▲日本の世界的大使命　松岡洋右
政黨を捨て、代議士を辭した俊傑松岡が日の出の諸君に送る第一聲はこれだ！

▲赤露の伏魔殿殺人長官とスパイ學校　中山陸軍少佐

▲三百萬圓金貨船の祕密
撃破した船の大金が埋めて……三百萬の金貨の山は、今でも海の底でピカピカ光つてゐる。事實はまさに小說以上の怪奇な物語。——安藤盛氏

首相級の人物
次の内閣は誰が取る？
政界の大將軍の興味津々たる觀測！　伊澤多喜男

▼八聖を祭る心……元内務大臣 安達謙藏
▼日本精神の發展……貴族院議長 近衞文麿
▼己を捨て、人に隨ふ……新聞社長 佐藤義亮

『建國三千年賦』三上於菟吉
▲皇子降誕奉祝寫眞（口繪）
猛虎將軍の大面目躍如たり　福永恭助

新聞寫眞班座談會
東京朝日・東京日日・國民新聞・讀賣新聞・報知新聞・電通各社寫眞記者出席！

天晴れ名夫婦
この夫にしてこの妻！見よ輝く眞實愛の世界を。
▲荒木陸相夫妻物語
▲桂月畫伯夫妻物語
▲阪西博士夫妻物語

歐洲の柔道行脚より歸りて　嘉納治五郎

寄らば斬るぞ物語
劍劇映畫の元祖松之助から始まつて澤正、大河内、阪妻以下女流迄總まくり

水谷八重子藝談
新派劇隨一の人氣花形が語る芝居の苦心、美しき技藝に潜む精進の數々

▼結婚前奏曲……正木不如丘
▼黑蜥蜴……江戸川亂歩

京の夜がたり　大佛次郎
新掲載時代小說

今月こそ賣切れぬうち
お早くお求下さい

生麥村の異人殺し

異人殺しの本人　久木村治休
幕末の外交的難事件を捲き起した當の本人（九十歳の老人）が初めて語る思ひ出

◀爐邊夜話　山緋熊と大一と鬪ふ話
◀朗ら珍風景
◀人生武者修行　和田邦坊

修羅時鳥　吉川英治
果然大好評！

母の貞操　中村武羅夫
（新掲載現代小說）

■現代小說 春の暴風……加藤武雄
■時代小說 若衆髷……白井喬二
■あるぷす大將……濱帆一

現代小說 新巖窟王　谷讓次
面白い事誌界第一

現代は果して墮落せるか？
（非常時の人心を打診する會）

出席
藤沼庄平　田澤義鋪
丸山鶴吉　塚崎直義
大森洪太　高島米峯
鈴木文史朗　山田わか

今正に重大な危機に立てる日本の、國民の傾向は一體どうか、地方農村は緊張してゐるか？商工青年の現狀は？有閑マダム問題の眞相は？ダンス流行は如何すべきか？風紀は果して亂れてゐるか？學生は墮落してゐるか？男の貞操觀念と身の上相談の傾向等々今の世相に直面する讀物だ。

小說 山本權兵衞

青年の眞劍味を讃ふ　農林大臣 後藤文夫
農村青年と商工青年に呼びかけた熱烈眞劍の大獅子吼！近來稀有の名篇!!

別册附錄と　五十錢
全國各書店に有り

東京牛込 新潮社 發行

わが通商史を飾る 日印本會議の議事錄

交渉成立まで 外務省發表

【東京電話】五日の本會議において澤田、ボア兩代表間に取定められた新日印通商協定の內容大綱は六日午後十時十五分（デリー午後七時十五分）外務省より正式に發表された、右はバーター制による劃期的通商協定でその議事錄は左の如くである

（外務省發表）インドにおける一九三四年一月五日日印兩代表間の會見議事錄要綱

出席代表

日本側 特命全權公使 澤田節藏 商工省貿易局長 寺尾進 總領事 三宅哲一郎

インド側 鐵道及商務長官 サー・ジョセフ・ボア 工業及勞働長官 サー・フランク・ノイス

澤田代表は左の如く陳述せり

日本國およびインド間の通商關係に關し左記の事項を包含する一切の重要問題につき日本國およびインド代表間に見解の一致を見たることを陳述するは予の欣快とするところなり

一、兩國の物品に相互的に與へらるべき最惠國待遇
二、兩國の貿易上の利益に惡影響を與へることあるべき關稅變更に關し行はるべき商議
三、爲替相場の變動による影響を是正すべき措置
四、インドに購入せらるる日本綿布に適用せらるべき關稅
五、右日本綿布に適用せらるべき割當量
六、本協定の實施

予は右諸問題に關し兩代表間に到達したる見解の一致を左の如く諒解す、右についてはインド代表においてもこれに贊同せらるることを確信するものなり

一、最惠國待遇 關稅に關し日本國およびインドは他の產物または製造品たる物品に最惠國待遇を相互に許容すべし

二、關稅の變更に關し行はるべき商議 日本國およびインドは各自國の利益保護のため必要と認むる關稅の變更をなすべき權利を留保するを條件として兩國いづれか一方の國による關稅變更により影響を受けたる場合はその國の要求に基き貿易を調整すべき目的をもつて商議を開始すべし

三、爲替相場變動の影響を是正すべき措置 インド政府は日本品に對し他國產物に課せらるるところと異るかまたこれより高き特別關稅率を一九三三年十二月三十一日後における圓對ルピーの爲替比價變動の影響を是正するために必要なりと思考せらるることあるべき率には附加しまたは變更することを得、右特別關稅率を附加し、また變更するに至りたる時インド政府は日本國の同國外市場より原料品購入および日本國內物價騰貴の結果日本貨物輸出價格の騰勢を招來するのおそれある關稅要求につき十分考慮をなすべきこと、ならびに右關稅率を圓對ルピー爲替比價の低落がインドに輸入せられた日本貨物の陸揚込み價格に及ぼす影響を是正するをもつて必要程度に局限することを約す尤も右關稅率の變更は右關稅率を少くとも五ヶ月間實施せられるまでこれを行はざるべきものとす日本國政府もインド政府と同樣インド品に對し特別關稅率を附加しまたは變更するの權能はルピーに對し圓の爲替比價が七十三錢二厘未滿に低落するに非ざれば日本國政府は特に行使することなかるべし

四、インドに輸入せらるる日本綿布に對する關稅 平織生地綿布從價五割または一ポンドにつき五アンナ四分の一、その他の綿布從價五割、さらに平織生地以外の日本綿布に對してはインド政府は最惠國待遇に關する合意に從ひ一ポンドにつき五アンナ四分の一を超ゆる從量稅を附加せざるべきものと諒解す

五 インドへの日本綿布の輸入

A、四月一日始まるべき一年の期間中日本綿布割當量の計算は同年一月一日をもつて始まるべき一年の期間中日本に輸出せられたるインド棉花數量に基き決定せらるべき割當量以內に限定せらるべし

B、基準割當量および基準割當量の變更

イ、一棉花年度においてインドに輸出せらるべき日本綿布の基準割當量はこれを三億二千五百萬ヤードとし、かつ右に該當する棉花年度において日本へ輸出せらるるインドの棉花百萬俵と關聯せらるべきものとす

ロ、いづれかの棉花年度において日本へのインド棉花輸出が百萬俵以下に減少したる場合は右に該當する綿布年度における日本綿布の割當量は右基準割當量より一萬俵不足する毎に二百ヤードの割合をもつて減ずる

ハ、しかれどもいづれか棉花年度において右輸出百萬俵を超過する場合は右に該當する綿布年度における日本綿布割當量は右基準割當量に一萬俵を增加する毎に百五十萬ヤードの割合をもつて增加することにより決定せらるべし、但し右割當量は如何なる場合においても四億ヤードを超過せざるものとす

ニ、若しいづれかの棉花年度における日本へのインド棉花輸出が百五十萬俵を超過して輸出せられた場合はその超過數量を次年棉花年度に日本へ輸出せられたる棉花の數量に加算せらるべし

ホ、綿布及棉花に關してはその再輸出數量輸入量より控除されるものとす

C、二半年度の割當分量

イ、綿布年度は二半年度に區分せられ第一半年度はこれを四月一日より九月三十日までとし、第二半年度はこれを十月一日より翌年三月三十一日までとす

ロ、第一半年度の割當量は二億ヤードたるべし

ハ、第二半年度の割當量は右に該當する棉花年度における日本への印度棉花輸出數量を基礎として算定せられた同年度割當量より二億ヤードを控除するとにより定めらるべき數量に暫定的に決定せらるべし、インドへの日本綿布輸出の調整はこれを各期間における調整規定に從ひ當該棉花輸出實數量を基準として右期間の終りにおいて行ふべし

ニ、第二半年割當量への移轉は最高二千萬ヤードを限度として許可せらるべし、第二半年度より次ぎの綿布年度第一半年度への移讓はこれを反對の場合とともに二千萬ヤードを最高限度としこれを許容せらるべし

D、綿布割當量は左の比率に從ひ品種間に區分せらるべし、平織生地四割五分、後付生地一割三分、晒八分、色物その他二割四分、右各品種に對し割當てられたる比率は左の條件に從ひ變更することを得べし

イ、後付生地または晒のいづれかの品種に對する增加又は移讓數量は該當する割當量の二割を超へざるべし、而して他のいづれかの品種に對する增加は當該割當量の一割を超えざるものとす

ロ、（略）

E、日本取定め實施と第一綿布年度との中間期間における割當量

イ、現行インド綿布關稅を五割に引下げその間の綿布割當量は一九三三年（一月一日より十二月三十一日まで）の棉花年度における日本へ輸入せられたるインド棉花數量を基準とし一九三三年四月一日までに至る全綿布年度に於いて割當てらるべき數量に按分比例さるべし

ロ、この期間に對する割當量は第一棉花年度の第一半年度に對する割當量は一九三四年九月末をもつて終るべく約九ヶ月間の割當量として一括せらるべし

六、新協定の實施

イ、ビルマの分離 ビルマが分離すると否とに拘らず新條約の條項はその全期間中引續き効を有す

ロ、新條約の有効期間 新條約は日本國政府とイギリス政府代表によりなるべく速かにロンドンにおいて署名調印せらるべくまた右條約は批准書交換後直に實施せらるべくかつ一九三七年三月三十一日まで引續き効力を有すべきことゝ諒解せられたり、予は去る九月以降の商議において兩代表間に一致を見たる見解につき以上の通り陳述せり、而して予はインド代表においてもこれに同意するものと確信す

サー・ジョセフ・ボア代表は左の如く語りたり 只今閣下のなされたる陳述內容についてはインド代表が完全にこれに同意なる旨を閣下ならびに閣下の同僚に通告するは予の最も欣快とするところなり、然れども余は閣下の言及せられたる不明瞭なる點とするに左の說明を加へんとす、即ち右の綿布年度最初の部分に對する割當量は二億ヤードたるべしとの條項に對する解釋なり日本の棉花買付は右數量を保證しむる場合は閣下は次年度割當量につき必要なる調整をなさざるべきことに同意せられることを確信す、インド代表は細目を決定しさらに本協定に挿入せらるべきものを包含すべし

澤田代表は左の通り陳述せり 只今本國政府より接受せる情報によれば日本紡績聯合會は一月四日大阪において開催せる委員會において一九三四年一月八日をもつて印度棉花買付停止に關する決議を撤回することに決したり

サー・ジョセフ・ボア代表は左の如く答へたり 日本紡績聯合會の印度棉花買付停止決議撤回の日より兩代表間に見解の合致を見たる率によりインドに輸入せらるべき日本綿布の關稅を引下ぐべくまたインドに輸入せらるる日本綿布の關稅に關し最惠國待遇を許容すべし

雜貨從量稅に關する日本代表の聲明書の要領

印度政府により新たに賦課せらるべき從量稅は昨年十二月二十三日より實施せられたり、右は或る種商品殊にメリヤス、陶磁器、琺瑯鐵器および絹布についての新稅は禁止的と認めらる一方、インド人輸入業者にして本稅の賦課前に約定せられたる日本品買入契約を取消すもの多數に上り、これ等不幸なる事態は日印間の貿易關係を甚だしく惡化するの恐れあり、しかもかゝる問題が日印協定成立を見んとする時に當り發生を見るに至りたるは殊更に遺憾とするところなり、日本政府は眞相の調査によりインド政府に申出るところあるべく、日本代表はインド政府が現在の情勢を緩和するため本問題に對する右公式の申出に對し慎重考慮を與ふべしと信ずるものなり

雜貨從量稅に關するインド政廳の聲明書の要領

印度政府は何等日本品の輸入を禁止せんとする意思なく當政府は消費者の利益のために國內產物と競爭とならざる輸入品に對し不必要なる障碍を設けんとするものにあらず、しかして禁止的關稅は結局關稅收入の減退を來すべきことならびに外國との競爭の絕滅は必ずしも國內產業の有効なる發達を招來する所以にあらざる事は充分諒知し得るところなり、しかれども今回の稅率はインド政府が徹底的調査および熟議の後決定せられたるものなり、しかれどももし日本政府がインド政府の取りたる措置をもつて不必要と認めるかまたは誤解に基けることを示す目的をもつてこの從量稅に關する何等かの申出をなすなればインド政府はかゝる申出に對し適當なる考慮を拂ふ用意あるべし

齋藤首相 逗子で靜養

【東京電話】齋藤首相は六日午後夫人同伴自動車で四谷の私邸を出發、同四時五分逗子の一色別莊に入つたが、一切の面會を避けて靜養をなし、八日朝歸京の豫定である

愈よ統制實施

【東京電話】日印會商もすでに成立を見たので政府は對印輸出綿布統制問題に關し凝議した結果八日付官報をもつて印度向け輸出綿布は商工大臣の査證を必要とする旨の省令ならびに指示を公布する

協定實施に諸般の準備 追加豫算で經費を要求

【東京電話】商工省ではわが貿易界に一新紀元を劃する日印協定がこゝに成立を見るに至つたのでこれが協定實施のために諸般の準備を進めることゝなり、八日には官報をもつて「綿織物印度輸出設明規則」（省令）を公布し、同日官民懇談會を開催して當業者側と腹藏なき意見の交換を遂げ今後の對策を協議する筈であるが、一方對印輸出統制に關する諸般の事務を行ふための事務費を追加豫算として要求することゝなり、目下貿易局において同豫算案を立案中である

議會の準備に忙がしい政府 內政會議は暫く休止 陸相不登院の場合も考慮

【東京電話】政府は休會明け本會議を來る廿三日となすことに貴衆兩院の諒解を得、これが準備を急ぐことになつたが、齋藤首相、廣田外相、高橋藏相の演說は大體十六、七日までに作成し十九日閣議にかける筈である、而して內政會議については誕生した農村對策協議會は來る十二日定例閣議後第一回の會合を開き今後暫く休止の狀態に置くことになつた、即ち內政會議に於ける農村問題は荒木陸相の病氣のため進捗を見ず高橋藏相、山本內相等は殘された議題の重大にして容易に且解決を得られぬことに見透しをつけ退引ならぬ狀態である、教育問題は文部省の成案成らず且鳩山文相は內政會議に附するを好まず、されば內政會議は事實上存續し能はぬ狀態であるが、而も之を議會中休止狀態に置く所以は勞々議會の攻擊に備へんとする意圖と見られる、又政府は荒木陸相の病氣につき憂慮してをり、幸ひに經過良好にして休會明けの議會には登院不可能となしてをり、而も今議會は國防問題、內政問題共に荒木陸相の答辯を要求するものが相當多く、陸相の不登院の長きに亘る時は議會の問題になるの惧あり、その場合の處置につき早くも政府部內で考慮されてゐるが軍部として陸相代理問題は次官を特に政府委員として之に代へんとしてゐるが如きも若し長期に亘る不登院の場合は當然更迭問題が起つて來るが政府としては之等の問題についても相當考慮して居るものと豫想される

荒木陸相の病狀 高熱續きて心配

【東京電話】荒木陸相六日午後九時の容態は依然高熱去らず、體溫三九度八脈搏九六呼吸二八であるが何分高熱が繼續して困るので家人をはじめ看護の人々はいまだ愁眉を開くに至らない、なほ六日夜は三木軍醫監、高岡軍醫が宿直警戒に當つた

大局から見て慶賀の至り 重荷を卸して 廣田外相語る

【東京電話】日印通商協定成立を見るに至つたので廣田外相は次の如く語つた

日英兩國はかつて同盟關係にあつて兩國民相互に深く信賴し深き理解を有してゐたのであるがワシントン會議において日英同盟が破棄せられ四國條約がこれに代るに及んでも兩國關係は親睦に終始して來たのである、イギリス本國ならびに英領地においては相ついで關稅引上げを行ひ日本商品の輸入阻止策を講ずるに至り、殊にインドはその魁として日本綿製品に對し關稅の引上げをなしたので、わが國當業者はこれに對して印棉不買の決議を宣言し、當時の情勢はこれを放置するにおいては日英、日印間の傳統的友好關係に惡影響を與へるおそれがあつたのである、ここにおいて

局面打開 のため日英、日印交渉を開始することとなり、日印交渉は昨年九月二十五日シムラにおいて開催の運びとなつた、爾來三ヶ月有半にわたり會議は私談會合のほか十六回に及び、この間に兩國の主張合致せざることもあり、交渉はしばしば難關に逢着し停頓を懸念せられたことも一再に止まらざりしが、雙方代表の努力により結局互讓友好の精神に基いていよいよ今般交涉妥協が出來たのは日印兩國の大局より見てまことに慶賀の至りである、將來ともこの種の諸問題はイギリス帝國およびその他諸國およびわが國との間に數次發生することゝなると豫想するが、相互に

互讓友好 の精神をもつて交涉に當れば困難解決もまた必ずや至難なこととは思はれない、近時日本の產業は著しく發達しその結果新商品は廣く世界に進出してゐるのであるが各國においては關稅政策その他の措置を講ずるので自然この種協定をなすのほかなき事情にあるため、わが當業者に對しても折角發展せんとする進路を阻礙される結果となりまことに同情にたへざるところである、しかし日本としては貿易上世界各國と共存共榮を深く念とするものである、當業者においても叙上の精神に則り當初の案件解決に努力せられんことを希望するものである

事務的には差支へない 柳川次官語る

【東京電話】荒木陸相の病狀如何は議會休會明けを前に政界各方面から注視されてゐるが、陸相の病狀、內政會議、對議會關係、臨時代理設置問題、閣議等に對する今後の陸軍側の方針について柳川次官は六日左の如く語つた

陸相の病氣は肺炎であるが順調な經過を辿るとしても二月十日頃まで靜養を要する見込みである、現在では絕對安靜を要するので陸軍以外來人と面會を避けてゐる、內政會議その他の問題について大臣が如何なる考へを有してゐるのか全く判らぬが何れ小康を得れば何等か指圖されると思ふので、その意向に基き政府とも打合せすることゝなるであらう、陸相の病中、臨時代理は何等考慮してゐない、議會における首相の施政方針演說中に述べる陸軍側の希望は既に政府に陳情してあるし、議會における陸軍大臣に對する質問に對しては從來の慣例からも總理から答辯して貰へば差支へないと思はれるし、その他は政府委員から答辯し場合によつては答辯書を提出してもよいではないかと思はれる、陸相の病中、閣議のことは吉田官房長から報告してもらひ、また陸軍から閣議に提出するものは吉田官房長を通じて行ふつもりである

民政黨 重視す 登院せねば代理を要求

【東京電話】荒木陸相は病氣のため休會明け議會に出席出來ず必要の場合は臨時を以て質問に應答する方針である旨傳へられ、これに對し民政黨は病氣全快の見透しがつかないでをるといふことであればこれは已むを得ないが、萬一病氣が長引き議會出席困難に陷る如きことあつては或は院議を以て陸相の出席を要望し、これが不可能と決まれば當然陸相代理問題を要求することになるかも知れぬとして陸相の病氣を憂慮してをる

殊に同黨としては今議會に於て紀振肅問題を重視し、再開劈頭國務大臣の施政演說に對する質問に於て場合によつては松田源治、櫻內幸雄氏等の幹部が第一線に立ち、堂々現在の非常時に對しては政黨と雖も眞摯なる態度を以て所信に邁進し、飽くまで憂國態度の態度に出づべきであるとなし、陸海軍大臣が國務大臣として所管政治に干與する外、絕對に他の政治に容喙せしめぬとの主張を力說し、首相に質問を試みるといふ意向が有力である

政友會 代理は不必要 問題がない

【東京電話】政友會は荒木陸相が休會明け議會を前にして病狀の憂慮さるゝ所となり、目下の所では議會中登院覺束なしと傳へられてゐるに對し、これが政局に及ぼす影響につき左の如く觀測してゐる

即ち病狀が果して傳へられるが如き議會中登院不可能といふことになれば、議會に於ける答辯關係からこれに代るべき者を選ばなければならない、陸軍側では柳川次官を政府委員に任命して之に代らしむる肚であるが、今度の議會は難しい問題もなく我黨としても陸軍に關して特にこれといふ問題はない、たゞ過般軍民離間聲明問題、陸軍豫算金一千八百萬圓削減問題等があるがこれは寧ろ後者は齋藤首相の責任問題であり、先年九千五百萬圓を陸海兩省で適當に分配したのと趣旨に於ては同一であり、次官の答辯でも敢て差支ないから、議會中強ひて陸相の登院を要求したり、或は陸相代理設置を要求する必要もあるまいとして却つて政府的態度を認めてゐない

遣米親善使節に 松方乙彦氏選任さる

個人の資格で十二日出發す

【東京電話】日米親善の特に重要視される今日我が國朝野に於て日米親善使節の特派が力說されつゝあるたが、今回松方乙彦氏が最適任者として選ばれ金子堅太郎伯より廣田外相に諒解を求め外務の援助を得たので、松方氏は十二日橫濱出帆のエンプレスオブエジア號で渡米することに決定した、松方氏は個人の資格を以て渡米するものであるが同氏は嘗てハーバード大學に學び、同氏兄秀雄氏はルーズヴェルト大統領とは學友として親密あるため最適任者として見られてゐる

ソ聯の石油 輸出減少方針 資源の重大性と 第二次計畫遂行のため

【東京電話】六日市內某所着情報によれば、ソヴエート政府は從來同國重要資源の一つである石油のダンピング輸出を行つて居たが、最近に至り石油資源の重大性を認知し、第二次五ヶ年計畫遂行のためにも豫想以上に莫大な石油を要することが判明したので、同政府は石油のダンピング輸出政策を拋棄して可及的石油の輸出量を減少せしめる方針に轉向しつゝあるもの如くである

即ちソヴエート現在の石油產額は年一億五千八百萬バージルでこれに對し第二次五ヶ年計畫の最終年度に於ける國內の消費のみでも三億五千萬バージルを要するので、國內の消費を先にしてなほ且つ輸出に餘力を殘すことの不可能なることが明白となつた、斯る狀態の下に於てソヴエート當局が石油ダンピング輸出を中止するは寧ろ當然で、各國に派遣してゐた石油代表を最近引揚げさせ外交手段に移しつゝあるのもこの間の消息を物語るものとされてゐる

劉桂堂軍敗北

【北平五日電通】北平附近の武清を通過し河北南方、山東、北部に向け南下した劉桂堂軍約四千は惠民附近にあつたが、臨邑北部臨邑以南地方で中央軍の騎兵第六旅と衝突激戰を演じ、劉軍はこの戰鬪において敗北四散した模樣である なほ劉軍の殘兵は北平附近において部分的に警備中である

雜貨關稅引下に 業者の猛運動 日印兩政府に迫る

【大阪電話】日本雜貨輸出業者聯盟では今回の日印會商が紡績本位で雜貨の關稅引下等は全く考慮されぬのみならず、却つて綿布關稅引下の具に利用されたものであり、これが對策について雜貨當業者間に協議中であつたが、いよ／＼大同團結して雜貨關稅引下方を日印兩政府に迫ることゝなり、六日午前十時から大阪貿易會館で打合會を開き同十一時からさらに堂ビル商交社で加盟の琺瑯、陶磁器、メリヤス、鉛筆等當業者代表の大會を開き日印雜貨關稅引下げに關する善後策を協議したが、右運動が奏功するまで鬪ふべくその本部を府立貿易館內日印協會に置くことゝなつてゐる、なほ大阪商工會議所は來る八日午後二時から貿易聯合部會を開き日本雜貨輸出聯合會同盟、インド雜貨關稅引上げに對し絕對反對を申合せ當局に對し猛運動を開始することゝなつた

印棉不買の申合せ撤廢

紡績聯合委員會

【東京電話】日印會商成立に伴ふ印棉不買申合せ撤廢、綿花買付に對する技術問題、輸出綿布統制問題等の善後處置に關し綿花同業會は六日午前十一時委員會を、紡績聯合會、工業聯合會、輸出綿糸布同業會は午後一時半より委員會をそれ／＼綿業會館に開き協議の結果、善後處置一切は紡績聯合委員會に一任と決定した、右紡績聯合委員會總會後庄司東洋紡績社長は印棉不買決議撤回を正式に決定した旨を別室に待合中の外務省若松商務局長に傳へ外務省への傳達方を依賴した、紡績聯合委員會では右諸條件の具體的細目につき詳細打合せを行つたが、さらに八日商工省に開かれる綿布輸出統制會議に臨む當業者の態度につき輸出綿糸布同業會側と緊密な打合を遂げ、席上上京委員をも決定することゝなつた

割當量で 意見纏まらず

【東京電話】紡績聯合會では六日午後二時より綿業會館において各聯合協議會に引續き委員會を開催し、棉花同業會側に輸出綿糸布聯合特別委員會の中村信太郎氏外六氏を招致し、八日商工省で開かれる對印輸出綿布統制に關する官民協議會に臨む當業者の態度に關し詳細打合を行つたが、綿布輸出側に於ては綿布生產者としての立場から割當量決定に際し、それ／＼若干の割當量にありつかうとするに對し、輸出商は紡聯業者輸出業者の印度人たるの如何を問はずインボイス上のシッパーに輸出數を與へ、一ヶ年乃至三ヶ年を取扱上の基準となし輸出割當量を決定すべしと強硬意見を述べ議論沸騰して容易に纏まらず結局八日の東京に於ける官民協議會において輸出統制に關する商工省案を中心に逐條審議し、當業者としてはその都度必要に應じて修正意見を述べることゝなつた

なほ棉花同業會よりの希望にかゝる印棉不買解除における前後處置に關しては紡聯委員長一任といふ事に決定したが、紡聯特別委員會の手許で妥協案を作成して何んとか折合をつける模樣である、また紡聯では七日正午綿業會館に特別委員會を開き綿布の輸出統制問題に關し再協議することゝし六時半散會した

中央は武力 討伐續行 胡氏の平和解決 通電に對して

【上海六日電通】胡漢民氏は五日全國に通電し福建問題の解決には武力を用ひず民を安んずるを國の基となすべしとの趣旨を發表したが、中央政府はこれに對し福建の叛亂は極めて大にして、當然軍事的制裁に服すべく、福建にして青天白日旗を掲揚し黨國に服從を宣誓せぬ限り、停戰などは容赦の限りではないと、飽まで武力討伐を斷行するの強硬態度を示してゐる

京城勞銀保合

鮮銀調查、八年十二月中の京城勞銀指數は一四九、四六にして前月と變らず前年同月に比し一ポイント九三の昂騰を示して居る

安井事務官東上

總督府安井事務官は對議會の聯絡にて五日夜京城驛發にて東上の途についた

夕刊後の市況

◇…各地期米引
[illegible]
◇…仁川期米引
[illegible]

奉祝皇太子殿下御生誕 溫陽公立小學校長 竹迫正夫

第二期決算公告 貸借對照表（昭和八年十二月三十日）

[illegible]	[illegible]

日本講演通信
非常時局に際して國民に愬ふ（政黨解消論）松岡洋右 定價二十錢
一新 月刊 五日發行 特輯號
昭和維新斷行の第一歩は政黨解消だ。有らゆる國家改造計畫は此々からスタートする。諸君は一九三五、六年の國難襲來を突破し得る信念を有して居るや否や。國民必讀の非常時教典は本書だ。
東京市芝區田村町二ノ十一（愛宕ビル）日本講演通信社 振替口座東京三〇八八三番

朝鮮おみやげ 海市商會 京城本町二 電本二五〇

音聲家常備藥 よきこゑの出るくすり 美音錠
◇聲を優富ならしめ、音聲を美しくす、聲枯れ、咽喉のはれ痛み、たん、せきに大効あり
定價 二〇錠 五〇錢 一圓 光琳形容器付五〇錢
（各藥店にあり）
東京日本橋區米澤町（振替東京一二三〇六番） 美音錠本舖 吉田萬珠堂藥局

テントは京城驛前 中西テント

外科 植村病院 京城永樂町二丁目
院長 醫學博士 植村俊二 副院長 河野武

虛弱に滋養と强壯 無臭ニンニクエキス 滋養卵油 鰻油
代金 [illegible]
井上又七

資本金壹千貳百五拾萬圓 橫濱火災 支店 京城鍾路一丁目

お菓子で偉人は 南國特產 ボンタンアメ 全國菓子店ニアリ 大十錢 小五錢 鹿兒島製菓株式會社

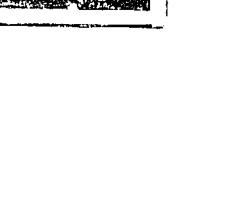

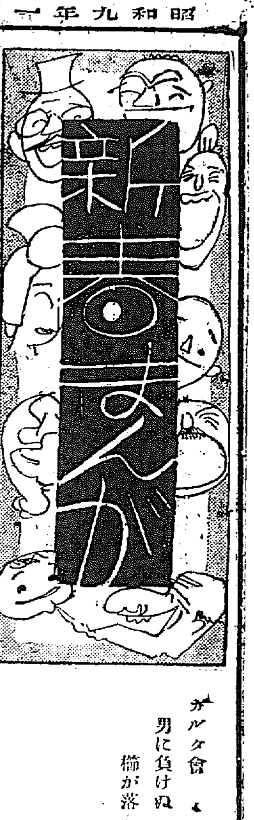

街頭悲話

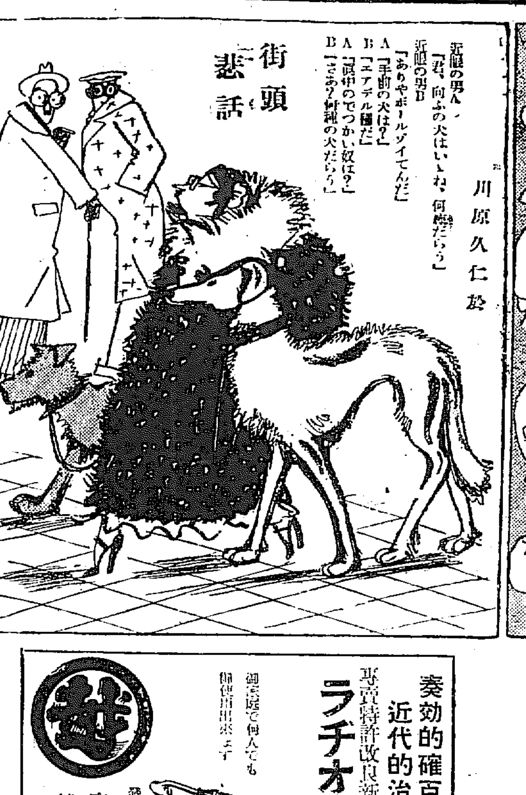

新春の尾行者

地獄

惜春賦

歌留多會異變

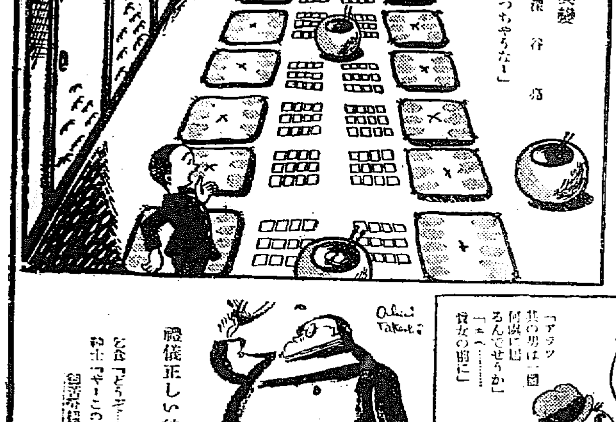

スリ團の新年宴會

カルタ會

奏効的確百パーセントの
近代的治療器
專賣特許改良新式
ラヂオレーヤー
御家庭で何人でも御使用出來ます
發賣元 東京ラヂオレーヤー株式會社
京城 三越 四階電氣部
試用型 金十五圓
改良型 金二十三圓

禮儀正しい紳士

戀の卜占い師

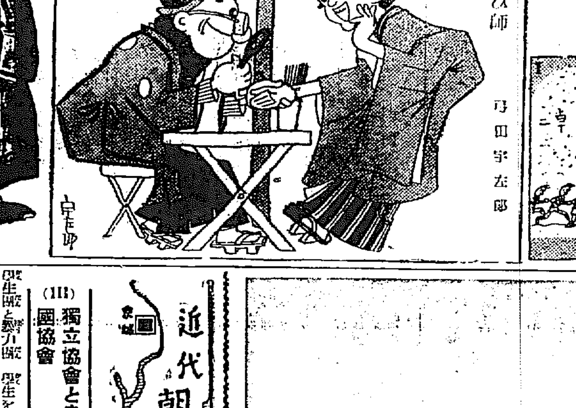

矛盾

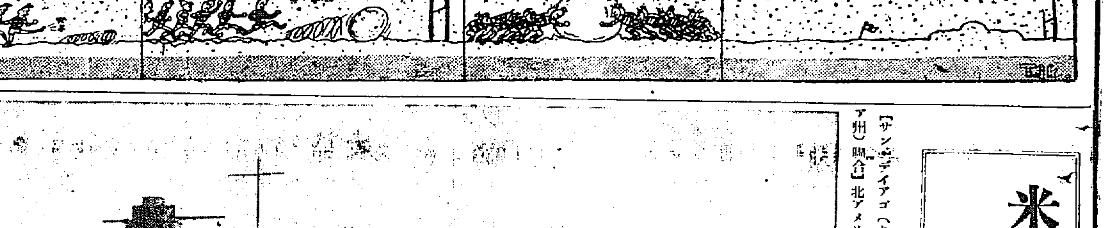

米國は移動する 一年に一呎づつ
―日本に近づく

【サンヂイアゴ（カリフオルニア州）聯合】北アメリカ大陸は年々西の方に向つて西の太平洋に向けて移動しつゝあると云はれてゐるが、これを實驗するためにサンヂイアゴには目下數名の科學者が集まつて觀測に從事してゐる。同樣の實驗は今から七年前にも行はれたことがある。この最初の研究者はドイツの科學者で一九二四年以來北米大陸は九呎だけ太平洋の方に伸びたといふことだ。この調子だと平均一年一呎の割合で米國は日本に近づきつゝあることになる

實驗者の主な人達は海軍少佐グゲンハイム氏、七年前即ち一九二六年度の實驗に參加したことのあるジョン・ツイルス氏、天文學者エスター・ウオツト氏等である。觀測所はノース・アイランドの海軍放送局に建設されてゐる。觀測の方法は一時間おきに全世界に向つて短波長無電の時間放送をしこの發信と受信の時間を計算しこれと同時に天文學的觀測をなすことによつて果して大陸が移動してゐるかどうかを觀測することが出來るのだとのことである

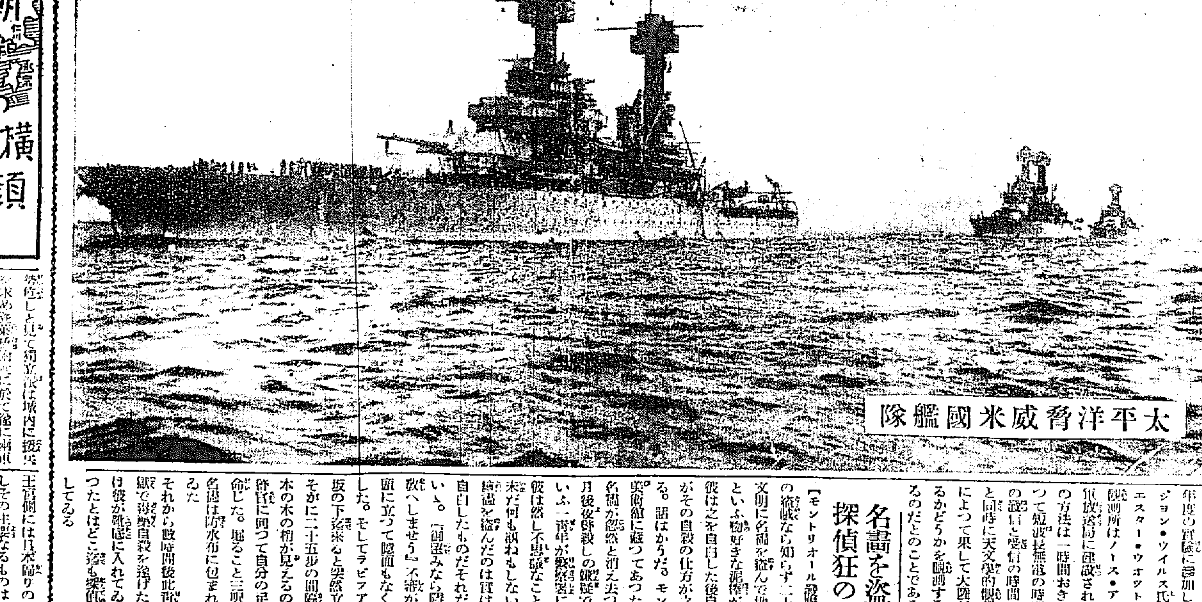

太平洋脅威米國艦隊

名畫を盜んだ探偵狂の自殺

【モントリオール（加奈陀）聯合】中世紀の縮畫なら知らず二十世紀の開化文明に名畫を盜んで地中に埋めたといふ物好きな泥棒が米國に出た。彼は之を自白した後自殺を遂げたがその自殺の仕方が又文學つてゐる。話はかうだ。モントリオール美術館に藏つてあつた價六千弗の名畫が忽然と消え去つてから數ヶ月後彼殺しの嫌疑でスーアンといふ一青年が警察署に拘引された。彼は然し不思議なことには警官が未だ何も訊ねもしない中に『例の繪畫を盜んだのは實は私です』と自白したものだそれだけならまだいゝ。『御望みなら隱匿所を御案內しませう』と不審がる警官の先頭に立つて臆面もなく彼は步き出した。そしてラピアン附近の急坂の下迄來ると突然立止まりおごそかに二十五步の間隔をとつて一本の木の梢が見えるのを確めた後警官に向つて自分の足下を掘れと命じた。掘ること三呎果して件の名畫は防水布に包まれて橫はつてゐた

それから數時間後此青年泥棒は監獄で壯烈自殺を遂げたがその遺書によつて彼が氣違に入れてゐたものであつたとはどこ迄も探偵趣味に終始してゐる

近代朝鮮横顔
長風山人

（三）獨立協會と皇國協會（四）

學生隊と勞力隊　學生を主要勢力とする獨立協會と勞力隊を骨子とした皇國協會は、最早や言論戰ではその勝負を決し兼ね直衝突しやうとした

然し京城市民は獨立協會に同情し其の勢力偉大で衆寡の勢ひに敵し兼ね、京城々內より皇國協會の組合を退去させた、そして皇國協會は麻浦に本部を置き、機會を見ては京城に侵入して獨立派を壓迫し報復すべき態度であつた

是に於て獨立派もその侵入襲撃を防ぐべく西大門及南大門方面には多數の負商を駐屯せしめて防備し、麻浦の方でも金昌書を派り、東門外の住民は全部皇國派に參加し、今や竹槍木刀を備へ、內にはピストル、刀劍の武器を携帶し、敵對抗爭の形勢となつた

京城々內はこの物騷に恐怖し、何時變動の起るやも判らぬ形勢であるため門戶を堅く閉し、業を休み避難の用意をなし、人心恟々たる狀態である

光武三年九月七日、麻浦の皇國派は二大隊を編成し、一隊は西大門方面に進め、一隊として城內に侵入するが如き形勢を示し、之を防ぐため獨立派は西大門外萬里峴里まで進み、互に投石し、喊聲を上げて對峙したが、南大門方面を奇襲した一隊は獨立派の防禦線を突破し、阿峴里坂より大潮の如くに南大門に向つて壓迫した。形勢危しと見て獨立派は城內に援兵を求め普薬橋附近に於て遂に兩派の衝突となり、竹槍木刀投石を以て白兵戰となり、或は進み、或は退き、暫し混亂狀態であつたが、西大門方面より獨立派の援軍續々來襲し、遂に皇國派は麻浦に退却した

當人はこの日の戰鬪を南大門の城壁から目擊したが、その混亂の光景が如何にも猛烈に見えたが、實は頗る妥協的であつた、この時負傷の傷つくもの數百であつたが死者は獨立派に一名あつた

かゝる衝突戰鬪狀態が連日繼續したが兩派の暴行は遂に決し得なかつた、只だ京城の市場は休み、商舖は戶を閉し、政府は一人の出仕者なく無政府の狀態に陷つたが、各國使臣も無く、國家の當局者は無決心に看過して居る有樣であつた

兩派の不穩狀態は幾日も續いた。

王宮側には日本歸りの學生に注目しその主要なるものは逮捕して獄屋に打込み、獨立協會の日本學生連も身を潜脫するに至つた、そして勞力隊は不意に城內に侵入し鍾路町の萬人會館を占據し又大漢門前に集結して甲申乙未の逆賊懲討の疏文を上つて政府の處置を待つと云ふ遣方であつた。獨立派は商民と水平社の策謀を怖れ、殊に常の日本人町に潜伏するもの增加し今や獨立協會は皇國協會に押されて南山の麓にまで追ひ詰められた

この時天下の耳目を聳動し、流行の水平社も百閒も三舍を避けた事件が突發した、これ京城にかける七日間に亘る爆彈投下の騷ぎである。今日で云へば空襲にて爆したやうな事件であらう、その猛烈なる爆彈の投下は京城の王宮と皇國協會一派をして全く心膽を寒からしめた

生活の虹（4）
菊池寛作
志村立美畫

エレヴエターガール（四）

綾子の美貌は、ビルディングの花である。だから銀座への關聯、への關聯―そんなものではなく、このビルディングに住む若い青年社長や、不良重役達からの誘惑は、數へつくせない位だつた。

その幾人かは、昇降に綾子のエレヴエーターを選んで乘つた。綾子と外のエレヴエーター・ガールのリフトが、並行して一しよに昇つて行くときなど、綾子のリフトは滿員で、他の昇降機には乞食の少ない給仕や女事務員が、さびしげに乘つてゐる時などがあつた。

が、そつと綾子の手に握らせた百圓札は、叩きつけるやうにして返してしまつた。

社の若い社員が、綾子がほんとうに好きになつて、二人きりになると、纏はつたい呼吸を綾子の頬にふきつけながら

「僕、君がほんとうに好きなんだ。僕と結婚してくれないか」

と、いく度も云つたときも、相手の誠意は充分認めながら、

「私、當分結婚なんか致しません」

と、ハツキリ斷つてしまつた。失禮な言葉や誘惑は、風に柳と受けながして、彼女は毎日機械の如く動いてゐた。だから、彼女はあらゆる顧客に、笑顏一つ見せなかつた。微笑一つ見せることから、どんな風に、その親みが展開するかも分らないと思つてゐたから。

しかし、微笑しなくつても、彼女は無愛想ではなかつた。ビルディングとしても、大事な顧客には、心持かな目禮だけをして、彼女は職務大事と働いてゐた。だから、新設の映畫會社の社長が、華族であらうが、千萬長者に似てゐようが、彼女には、何の關係もないのであつた。

それらの連中は、綾子が一人だと見ると、話しかけた。

「夜は、何時まで勤めてゐるの？」

「朝は何時から？」

「一日立つてゐて疲れやしない？」

「その制服は、會社でこさへてくれるの？」

と云ふ比較的をとなしいのから

「君の家は、どこ？」

「君は、幾つになる？」

「今度の公休日にどつかへ遊びに行からうか？」

「今度踊るとき誘つて一行からか？」

と、云つた失禮なのや、もつとひどいのになると、ハンドルを操つてゐる綾子の肩へ、そつと手をやつて、

「ねえ、僕は君が好きなんだよ」

と、切り出す大膽なのや、しつこいのになると、降りる筈の三階を通り越して七階へまで行き、また一階まで降りて來て

「一階でございます」

と、いくらハツキリ云つても降りないで、また上へ昇つて行き、二人きりになる機會を待つてゐる圖々しい男もゐた

しかし、綾子は、これらのあらゆる男性に對し、現代のかくや姬のやうに超然としてゐた。あらゆる求愛の手段も、彼女に齒が立たなかつた。

三階に在るインチキ會社の社長

新刊紹介

●商店經營法（上野陽一著）營業計畫と統制の合理化に就て著者獨特の意見を述べ、また小賣店更生策はゆきつまりの甚だしき小賣店に取つてなくてはならぬ緊急の處置である。しかも決して時のがれの打開策でなく理論的に實際的に記述されて居る。商店經營者にとり絶好の教科書でもあり新時代の商戰必勝法の卷と言つてよい（一圓八十錢東京市神田區通神保町一同文館）

●哲學槪論（松原寬博士著）自我の補助劑としての哲學は現代から葬り去らねばならぬ、哲學の何であるかはこれを大衆のものたらしめ大衆の生活の上に哲學を實踐せしむることによつて初めて會得もされ又その有難味もあるのである。本書は哲學を先づ大衆のものとして、人生の意味を知らしめ、指導精神を與へんことを意圖として著述されたもので從つて今文明體である、精神文化建設の現代にとつてよい良書である（一圓六十錢東京市神田區通神保町一同文館）

●老子解說（北村佳逸著）老子は通俗的に平易に書かれたものであつたが、時の推移につれて萌もつき者も出來て僕らとは緣の遠い古文體となつて仕舞つた。それを又後の學者達が無理にむつかしい註釋をして、そう解りにくいものにした。學究といはれるものは好んで道理を面倒な方面に導く惡い癖がある。この本は仲介者を斥ぞけて直接に老子と握手するやう骨折つたと著者は言つて居り本書の內容が如何なものであるかは著者の言によつても察せられる（一圓東京都市上京區西小路寺町東入文喜堂出版部）

將棋新手合（六）
於東京市日本橋區蠣殼町二ノ七　蒲屋木將棋所

（圖は二三桂迄の局面）

左香落　六段△飯塚勘一郎（東京）　四段▲鈴木環一（東京）

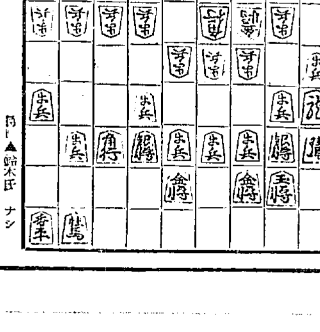

持駒 ▲鈴木氏 ナシ

△一四歩　▲一二桂成　△同　飛　▲一四歩　△三三桂　▲一三香
△一五歩　▲一一香成　△一六歩　▲同　銀　△三六歩　▲同　歩
△一六角　▲一三歩成　△三七歩　▲四八金ヨル

（蒲屋木七段講評）（上手）同飛と稜に取つて、駒損をさける應は至當である

（下手）一三香打は面白くない。茲は一五香と打つて自重すべきである

（下手）三六歩と突き捨てゝ、二六角と進出するのは敵陣の亂れをみて一擧に決戰する强い手である

（下手）直に敵角を追つては、一筋に歩が利かないので防げないので、二三歩成は敵を指し切りにする方針である

（上手）三七歩と打つて、敵の廻手を狙ふのは當然である

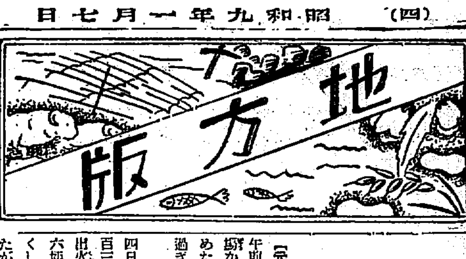

新年早々 火事騷ぎ頻々
元山で二度も出火 四日は六棟を燒く

【元山】初火事二件＝去る二日午前三時頃府內上洞金大□方溫突から出火半燒して十分後消し止めた損害十圓、原因は溫突の焚き過ぎから
◇
四日午後六時二十分頃府內錦町二百三十三番大森國吉所有家屋から出火折柄の强風に煽られて百四十六坪の木造三棟を燒く間に舐めつくし隣接朝鮮人家屋三棟に延燒したが消防組の活動で七時十分頃鎭火した原因は空家となつてゐた同倉庫內で乞食の焚火が板壁に燃え移つたもので損害約四千圓

雄基では旅館を燒く

【雄基】二日午前一時頃府內出町大和旅館の廚女中室から出火し瞬く間に全燒、本館に延燒せんとしたが消防隊、警察署員必死の活動により延燒をまぬかれ同一時半鎭火した、何分正月早々ではあり市內目拔の場所だけに一時は大混雜を極めた出火の原因損害等目下取調べ中

先妻が嫉妬の放火
光州の初火事

【光州】光州の初火事＝四日午後八時半頃市內東町金有述(三)方から出火、幸ひ大事に至らず間もなく消し止めたが現場へ出張した光州署員は放火とにらんで調査を開始し關係者數名を召喚取調べを行つた結果同人の前妻萬玉(三)の恨みの放火である事が判明、有同女の自白するところによれば前記金は約四年前同女と結婚し最初は夫婦仲睦まじく同棲してゐたが子供が出來ぬ所から同女を離緣し元日に他の女と結婚式を擧げたので彼女は大に憤慨し嫉妬のあまり復讐を計畫してゐた折柄同日新夫婦が溫突の一室で語らつてゐるのを見て遂に同家の屋根に放火したのであつた、尚同署員は五日警察取調を續行し午前十一時再度實地檢證を行つた

店員恨みの放火
羅南硝子屋の火事 損害は二萬圓前後

【羅南】四日朝羅南目拔の生駒町一二硝子商板垣折心氏方の火事騷ぎは放火の疑ひ濃厚であることは本紙がさきに報じたが約二時間半後、容疑者として羅南生駒町五七金長□(二三)＝何れも假名＝を自宅から引致取調べた結果同日午前一時に至つて同人の所爲と判明した

金長□が板垣商店に雇はれたのは去る十二月八日で、歲末の忙しい時に働いて一日の夜となりやがて元日午前二時頃店の務めの終つたとき主人から廿三日間の手當として四圓五十錢を給與されたので不服を申出たが拒絕され逆に解雇を申し渡されたので金長□は主人の仕打ちに憤慨やる方なく恨みを抱いて歸宅したが、その夜八時頃附近の菓子支那人店でマッチを買ひ受け呪ひの火をもつて怨みを晴らさうと思ひ極め、機を覘つて遂に四日朝六時頃、板垣店裏手の板塀を乘り越え、勝手を知つてゐる倉庫內の商品包裝パッキングに使用された藁、紙、カナガラ等に只一本のマッチを擦りつけただけで怨みの焔の燃え盛るのを見屆けて歸宅したものであつた、なほ板垣商店は三方に道路を控へてをり、他所よりの火災には延燒の憂ひが少いといふので火災保險も附してをらず、地下に堅牢なコンクリート倉庫を造りつけ目ぼしい家財はこれに格納してをつたといはれ燒失家屋は木造二階建二棟十三坪、木造平家□十四坪合計六十□坪で、この價格一萬圓、ほかに板硝子、電氣器具材料が約五十圓、その他で合計二萬圓前後の損失であつた

平壤の野菜 栽培研究

【平壤】平壤農學校では支那人の獨特な野菜栽培法を研究するため自營俱樂部を組織し九名が二組に分れて野菜栽培したが一ケ年間に八百七圓餘の收益を得たがこれなら支那人との太刀打ちも十分出來る自信を得るに至つた

新春の大空高く 水龍の銀鱗はきらめく
大江戸の昔を偲ぶ華やかな大繪卷物

各地晴れの消防出初式

大田 大田消防組の恒例出初式は粉雪散る四日午前八時のモーターサイレンを合圖に大田署に勢揃、零下七度八の酷寒で九時古市消防部長、川上大田署長の服裝點檢に機械器具の點檢、功勞者及精勤者の授與に對し住田氏の答辭、朝鮮消防協會忠南聯合會副支部長(古市部長)の訓示、川上同大田支部長の訓示、猪原大田邑長、藤井大中校長、宮崎刑務所長の祝辭、市組頭の謝辭があつて光輝ある昭和九年の出初式を盛況裡に了へついで署長官舍で祝杯を擧げて勇壯な梯乘をなしつゝ全市を一巡し五時から富士家で祝宴を催した、表彰された功勞者及び精勤者は左の通り

▲朝鮮消防協會忠南聯合會支部長表彰、功勞章＝小頭第二部長住田和市▲同大田支部長表彰精勤章＝機長士井德一、同松本由一、同藤井藤一、消防手宮山繁雄、柳澤人、矢上知、大西龜太、早坂猛、花房彰潔、長尾庄兵衞、南浦貫作、藤永健、淸野一造、士岡吉藏

なほ朝鮮消防協會忠南聯合會支部では四日附で消防功勞者として左記十氏をそれぞれ表彰した

大田小頭第二部長住田和市、公州同小川錠六、江景同第一部長十六新一、鳥致院副組頭佐久間伊治、論山同西村義治、大川副組頭林新一郎、禮山副組頭吉田新平、洪川小頭松尾夫、瑞山同安田德司、天安同奧谷上善吉

淸州 淸州消防組では、四日午前十一時[illegible]グラウンドで伊藤[illegible]、[illegible]長等多數來賓臨席の下に四圍に[illegible]いて、盛大な出初式を擧行し、終つて[illegible]川驛に到り頭から梯乘、尾川、進上、杉山等六名の模範消防組員をそれぞれ表彰した、尚、同組では今年から祝儀の受納は廢止して淸州消防後援會が主となつて市街商家各戸を訪問し祝儀を蒐めたが相當の巨額に達した

全州 全州消防組第二十四回出初式は四日午前十時から全州神社境內で官民多數參列のもとに擧行、先づ服裝、機具の點檢あり全州署長の訓示、高橋警察部長の指示、來賓祝辭、松木組頭の答辭、組員精勤表彰、分列式梯乘り放水試驗を行ひ午後五時から二葉料亭で消防組の招宴を張つた

永登浦 六日午前九時團鼓を合圖に全員永登浦署構內に集合十時から山口署長の人員點呼と服裝點檢に機械器具の點檢があつてホースの操法及水龍天に躍る壯烈な放水演習を行ひ午後二時から宴に移り一同十二分の歡を盡し午後四時散會

水原 四日午前十時半全組員は水原警察署庭に參集、署長の點檢を受け、靑年グラウンドで放水演習を行ひ、終つて午後一時から消防會館樓上で組員は警察署部を招待新年の祝賀宴を張つた

蔚山 消防組では四日午前十時から驛前廣場で出初式を擧行、引續き府山劇場で五年十年以上勤續者及び客年風水害の際における人命救助者の表彰式を行ひ終つて祝宴を催し二時盛會裡に萬歲を三唱して散會した

浦項 全消防員は四日午前七時小學校々庭に集合、角田署長の點檢を受け市內を一巡し同十時から各ポンプの操法分列式等あり西崎吉郎、岩田七郎、木谷房芳の諸氏に二十ケ年中村松外二氏に十ケ年の各勤續者賞品を授與し署長の訓示について田中組頭の答辭があつて午後三時から宴樂及藥水樓で慰勞宴を開催した

公州 四日午前九時半サイレンの響きに隨ひ零下十度の小雪まじりの烈風を衝いて全消防組員が公州署構內に集合、國旗の揭揚式を擧行後一同公州神社に參拜し同十時から公州小學校で公州郡守、邑長その他來賓多數參列の上消防機械の點檢あり、勇壯な分列式を終つて左記の通り朝鮮消防協會及公州支部から表彰及賞品の授與式あり高原公州警察署長の訓示、郡原公州郡守、小林邑長その他來賓祝辭及組頭の答辭あつて十一時式を終了直に市內各所で梯子乘りの妙技を演じた、尚午後六時から角や亭で來賓及組員百數十名の盛大なる慰勞宴を開催した
▲朝鮮消防協會功績章＝一部長小川常夫▲公州支部長の十五年勤續表彰＝一部長三戶正助▲公州支部長の十年勤續表彰＝組頭徐相璜(以上四氏に懷中時計一個宛)

光州 四日午前六時全組員六十餘名は光州署庭に集まり署員と共に光州神社に詣で午前九時から光州小學校々庭で片岡保安課長、片山署長の服裝點檢、器具機械の點檢について藤木組長は[illegible]の御宣旨を捧讀し知事表彰十ケ年勤續加藤小頭、[illegible]三小頭、岡谷消防手、署長表彰式を擧げ警察部長代理片岡保安課長の訓示あり加藤小頭式辭を代表して答辭を述べ倉元郡守の祝辭、藤木組頭答辭があつて式を終りついで附用ポンプの操法、分列式あり十一時記念撮影後光州川畔で模擬火災の演習を行ひ午後一時から北村樓で慰勞宴を開き午後四時散會

江景 江景消防組では五日午前八時サイレンを合圖に消防組頭始め組員七十餘名が南東署廣庭に整列、服裝點檢の後村岡署長の人員、服裝、器具、機械點檢があつて江景神社に參拜、組員は數班に別れて防寒官僞消火栓檢査をなし上市場で放水演習、喞筒操法分列式を行つた後十五年以上勤續の土谷小頭及び十年以上橋爪、遠藤、門前、御手洗、論村の諸氏を村岡署長から表彰し一場の訓示あり齋藤組頭の答辭、論山池田郡守の祝辭があつて式を閉ぢそれより江景劇場で祝宴を張つた

群山 消防組恒例の出初式は五日午前八時から公園下グラウンドで擧行、官民有志、新聞關係者等多數の列席あり光富副組頭の指揮で服裝、器具の點檢に初まり勇壯な模擬火災放水演習後午前十時半から恒例の賀節町まはりを行ひ終つて正午から群山警察署武德殿で署長の訓示、精勤者表彰があつて午後一時から盛大な祝宴を張つた

唐津 四日午前九時サイレンを合圖に全組員警察署庭に集合、國旗揭揚式、精勤組員の表彰、人員點呼、服裝檢査、器具點檢、ポンプ操法、分列式等を行つたが當日は零下六度の酷寒にも拘らず好成績裡に小林署長の訓示小野組頭の答辭で式を終り祝賀會を催した因みに本年度の精勤者は小頭赤川勉、小頭林田俊、消防手李泳模、金在分、方二國の五氏であつた

永同 永同消防組では四日永同公立普通學校々庭で出初式を擧行した

井邑 井邑消防組では四日出初式を擧行警察署構內で組員の服裝點檢、消防器具の檢閱及び鈴木署長の訓示、大塚組頭の答辭あつて邑內を一巡、放水演習をなし午後一時から秋山亭で盛大な祝賀宴を張つた

天安 四日午前九時サイレンを合圖に天安消防の第一、二部の組員は警察署庭に勢ひ揃ひをなし南山神社に參拜後驛前で國旗揭揚式を行ひ十時半から署庭でポンプの操法があり左の組員を表彰、ついで放水試驗を行ひ午後一時から天安劇場で組員慰勞會の慰勞宴を張つた、表彰者は左の通り
美ノ上小頭、磯貝副小頭、中村、尾元羽、井上啓、田村根各組員

出初式の壯觀

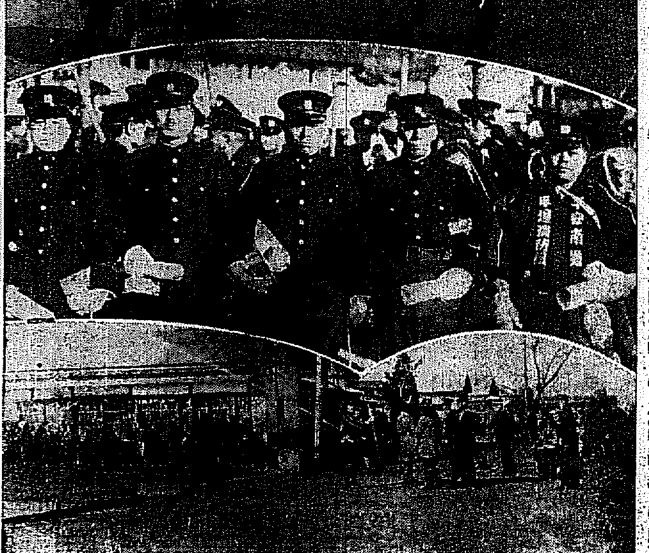

(上から)開城消防組の梯子乘り―大田消防組員を訓示中の大田署長―表彰された平康の消防組員―鳥致院の放水演習

安邊金鑛の ダイナマ密賣
元山署の檢擧の手 內地方面へも擴大

【元山】時疑中であつた元山署では客臘二十八日來寺田檢事の指揮を受け一段の緊張を示し活動を開始すると間もなく內地人數名を拘引留置の上嚴重取調べを續けてゐるが右は安邊金鑛にからむダイナマイト盜賣事件らしく事件は取調べ進行と共に內地方面にも擴大される模樣で四日元山署司法主任は寺田檢事の拘引狀を持ち商港方面に急行した

米の取引き 昨年は激減
取引所仁川米穀部 ＝賣買高と受渡高＝

【仁川】取引所仁川米穀部に於ける八年度中の賣買高は一千二百二十八萬二千百石で七年に比較すると五百六十九萬二千五百石を減少し又受渡米の受渡高は二萬三千四百石で一昨年より四萬七千九百石の減少であるこれは政府の米價政策により取引の妙味がなくなつた結果で八年中相場の動いた値幅は僅か五圓半餘にして過去に例のない閑散であつた、因みに八年中に於ける賣買高及び受渡し米の好成績によつて取引所から表彰された取引店は左の通りである
▲賣買高表彰 一等[illegible]、二等合資會社[illegible]、三等[illegible]、四等[illegible]、五等合名太田商店 ▲受渡米表彰 一等金[illegible]、二等[illegible]、三等[illegible]

國防費獻金

【群山】群山邑では十一月十日から二週間民心作興週間を實施し[illegible]各自煙草、酒、菓子等を節約して[illegible]三圓七十一錢を廿七日國防獻金として愛國部に寄託した

賊と格鬪 頭に負傷
勇敢な巡査

【金堤】金堤署管內[illegible]駐在所の金[illegible]巡査は前科二犯のお尋ね者[illegible]が同面石亭里二五三番地居住の[illegible]氏方へ入り込んだことを探知し去る三十日同里へ出張逮捕せんとしたので金巡査は直ちに組打ち、山中で格鬪の末遂に之を逮捕した、その際金巡査は頭部に小刀で長さ一寸五分、深さ三分の負傷をしたがこの勇敢な行爲に對し入江署長は直ちにこれを表彰すると共に上司へ申告することゝなつた

金具を盜む

【仁川】昨年末以來仁川府內各銀行會社の表ドアーの眞鍮金具が紛々と紛失するので仁川署で搜査中住所不定の李太吉外四名の不良少年の仕業と判明、五日仁川署刑事部長に逮捕された

爆藥を使つて密漁
仁川で盜まれたのと同一品 主犯と共犯三名姿を晦ます
＝統營署で大活躍＝

【統營】昭和二十八日午前七時頃統營郡山陽面彌谷里沖で操業中の漁夫が鮑四十七尾を持つて上陸せんとするを年末警戒中の統營署員が發見し嚴重取調の結果同人は統營郡[illegible]で同人の兄[illegible]が昨年十月末頃仁川から爆藥ゼリグナイト一本を持參したので同里李和九と千駿九と文成玉と共謀の上これを使用し統營島及巨濟島附近で不正漁業をしてゐた事が判明した、[illegible]が逮捕されるや主犯者[illegible]、駿九、成玉は姿を晦ましたので當局では時を移さず各地へ手配すると共にドイツ製ハンマー印ゼリグナイト三十五本英國製工業用ヂストル印雷管四十三個導火線二尺五寸漁船一隻を押收したがこの爆藥は昨年九月廿二日京畿道富川郡北島面德積島所在大華鑛業所倉庫から盜難にかゝつたものと同一なのでこれ等一味は盜難事件に關係があるらしく統營署では新春早々大活躍を續けてゐる

拾つたお金を獻金

【淸州】本町三丁目、北原洋品店員、川口一利君(三)は、昨年一月初旬、店先路上で、現金七圓入りの財布を拾ひ直ちに所轄署に屆け出でたが、期限になつても遺失人の申出がないので昨年の暮同署ではこれを川口君に渡したところ同君は、それをそのまゝ國防費に獻納したので同署ではその旨を添へて朝鮮軍司令部宛送金した

破片に縋つて 數日海上を漂ふ
一名は遂に死亡し 二名は九死に一生

【大田】忠南保寧郡川北面沙器里[illegible]、崔一成(三)と鄭正同(三)の三名とともに和船に薪を滿載し[illegible]山からの歸途暴風雨に遭難行方不明となり搜査中であつたが船の顚覆とともに三人は數十時間の海上に漂ふ事數日、遂に[illegible]は死亡、鄭と崔は船の破片に縋りつゝ嚴寒と鬪つてゐたのを救ひ救助された

統營でも 漁船顚覆
五名行方不明

【統營】吉野町松岡氏所有の打瀨漁船が四日午後十二時統營郡山陽面彌勒島附近海上で作業中折柄の強風で顚覆し乘員九名中五名は行方

光州署の初 捕物
大泥棒逮捕

【光州】五日午前八時頃光州署の刑事が市內北町邑營市場附近を巡回中服裝不審の靑年を發見誰何すると矢庭に逃走を企てたので直ちに追跡逮捕したが右は市內楊林町生れの住所不定崔水興(二)で昨年四月頃楊林町[illegible]方へ侵入金時計金指輪その他數點時價三百圓を竊取したのを手始めに市內各方面を荒し現金國自轉車洋服その他手あたり次第に竊取し光州署から各地警察署へ手配して行方を嚴重搜査してゐたものであることが判明同署員が嚴重取調べの結果二十件の犯行を自白したが同人は猶ほ、蔚山その他でも荒したらしい形跡あり目下嚴重取調べ中

郵便自動車顚覆
滑つて谷間に墜落 哀れ運轉手は即死

【江界】四日午前八時、中江鎭を出發した平安自動車商會所有の郵便トラック一三三號は慈城郡閭延面[illegible]下洞(中江鎭を去る四里半)で路面が凍つてゐたため滑りかゝつたので運轉手[illegible]は急停車したが道路が狹い上にカーブになつてゐて及ばず谷間に顚落運轉手は即死した

薩摩の守 飛降り
重傷を負ふ

【大田】一日朝大田發三二一列車が[illegible]驛を過ぎて間もなく車掌が車內檢札を開始したが六十二、三歲の無札の三等乘客あり全部の檢札を終つて改めて取調べようとしたが見當らぬので不審を抱き[illegible]驛に線路の調査を依頼したところ大田起點一百三十粁五百五〇米附近で前頭部に長さ七寸、深さ骨膜に達する傷を負ひ昏睡中の同人を發見、收容治療中であるが取調の結果慶北[illegible]金在夫で無切符のまゝ乘車せるを發見され飛び降りたもので所持金はなかつた

金看板を 掲げた西鮮電氣
來る廿五日本社で 第一回の株主總會

【平壤】舊臘までにすつかり合同を完成し山本前遞信局長を社長に戴くことに決定して越年した西鮮合同電氣株式會社は年明けと共に西鮮電氣興業株式會社の看板を新らしい新會社の金看板と掛け替へられた、新會社の第一回株主總會は來る廿五日平壤の本社で開催されることゝなつてゐるが山本社長は總會後の廿六日頃入鮮する筈である(寫眞は合同電氣の金看板)

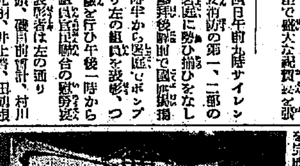

線路に青年 の轢死體

【大田】五日午前六時二十分頃湖南線[illegible]驛九六五列車が進行中線路に轢死體あるを發見、急停車し調査の結果死體は二十三四歲位の內地人で頭部及左足を轢斷されてゐた、附近には三十圓在中の財布を入れたマント、下駄を脫ぎ揃へてあり身元は不明だが覺悟の自殺らしい

遞減實現か
安奉線運賃 關東軍部が斡旋 「急速に解決せん」

【安東縣】安奉線の運賃遞減問題は滿洲の大連偏重主義に對し安奉沿線の關係業者から猛烈な運動が開始されて殊に朝鮮の關係者からは鮮滿經濟の緊密化に伴ふ對滿輸出貿易の將來を期待し、その唯一の打開策として運賃遞減と關稅引下げに猛運動を續けて來たが最近關東軍部が非常な同情的態度を寄せ朝鮮側目的貫徹のため斡旋に乘り出すことになつた、鮮滿關係ポイントを確保してゐる安東滿兩地は勿論のこと廣く朝鮮、滿洲の貿易に於て安奉線の運賃引下げは急速度をもつて有利に展開するものと豫想され、こゝに滿洲事變を一轉機として日本進出も逐年增加の一途を辿りつゝある新滿洲、安東の通過貿易は更に一層の拍車をかけて多幸なる昭和九年を約束するものと安滿兩地に輝かしい活路を提供してゐる

白銀の野に咲く スポーツの華
全日本スキー大會の豫選 新豐里で開かる

【元山】壯快極まりなきウインタースポーツ界の王として全鮮萬餘のスキーヤーから多大の期待をかけられてゐる全日本スキー大會朝鮮豫選大會は元山スキー俱樂部の主催で愈よ來る十三、十四日の土曜、日曜の兩日にかけて新豐里スキー場で開催することに決定、兩三日中に大會に關する詳細の發表を見る筈であるが豫選大會は第一日の十三日、新豐里スキー場で長距離競走を行ひ第二日の十四日は午前中に同所で十八キロその他の競技を終り午後から三防會社前のシャンツェでジャンプ競技を行ふことになつてゐる、その日の新豐里こそ五千の大小スキーヤーが滑降にジャンプに銀野の一大豪華版を描き出すことであらうが今年は雪も豐かでコンディションもよし[illegible]することなどはあるまいと

帝麻八節布ホース
消防ポンプ
消防器具被服
角一ゴム製品
京城府南大門通三丁目
株式會社 赤尾保商店
京城出張所
電話本局三〇三七番
本店 大阪西區立賣堀南通六丁目
出張所 東京・福岡・呉・佐世保・横須賀・舞鶴

北鮮油房 操業を開始

【淸津】北鮮工業の新らしい事業に重要な役割を演ずべく現出した北鮮油房會社は北鮮產物の北鮮消化に努めてゐたが去る三日からいよ〳〵操業を開始した、同工場は宮本熊雄氏と三井と共同工作になるもので、差當り豆粕四百個、油一噸を製出してをり成績頗る良好で、順次能力を增大して行く〳〵は一日豆粕四千個、油十噸を製造することになつてゐる

群山國防義 會役員會

【群山】國防義會では全鮮國防義會聯合會の組織結成の烽火を擧ぐべくこれが方法、手段等具體的對策を研究協議する目的で八日午後一時から府廳樓上で本年最初の役員會を開催することになつた同會では昨年一九三五、六年の超非常時局が愈々近づいたので一致團結して本然の使命を遂行し完全の機能を發揮すべく目醒しい活躍を開始する筈である

赤誠の普校生徒

【全州】錦山郡濟原公立普通學校六年生朴斗千君は[illegible]先生の講話に感激して[illegible]に貯金した金二圓を國防獻金にしたいと校長に申出たので校長から同君の手紙を添へて獻金の手續きをした

仁川消防組の非常召集

【仁川】仁川消防組では六日午前二時非常の常備消防手十四名を上仁川驛及び下仁川驛の各構內に非常召集を行つたが約十六分間の短時間で應集、好成績であつた

咸興愛婦の 新年互禮會

【咸興】愛國婦人會咸興支部新年互禮會は八日午前十一時から咸興無盡樓上で開催、會費一圓、服裝隨意、多數會員の參加を希望する。申込は七日正午まで道庶務課へ

人の動き

▲洪千吉氏(木浦公州支廳長) 五日東萊溫泉から歸汶
▲季海必氏(國光支局長) 六日朝上城
▲江口りか子夫人(京城日報水原支局長守夫氏令閨) 五日午前十時逝去
▲田中喜子さん(群山米穀商組次郎氏令孃) 猩紅熱卅一日逝去

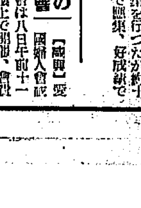

【大田】愛國婦人會朝鮮本部大田支部及同分會では十三日午前十一時から小學校で婦人新年互禮會を開催
◇
【光州】全南道警察部では八日から二週間光州署と合同で武道寒稽古を行ふ
◇
【井邑】近く入營する靑年團員酒井左近、平田源太郎、武末德の三君及び呉海兵團から除隊となつた海兵[illegible]津田氏のため官民有志は五日午前十一時井邑神社で報告祭を執行
◇
【[illegible]】[illegible]州基督教會內の日曜學校ではクリスマス獻金[illegible]から金五圓を哀れなる子供達のために[illegible]州署に屆出た

御慶

今年も亦　健康日本を目差して
九千萬同胞の保健向上に微力を
盡させて頂きます　乞ふ御聲援！

WAKAMOTO

胃腸・榮養

わかもと

發賣元　榮養と育兒の會

東京上野公園 ● 大西郷銅像

塩野新藥摘要(菊版一〇〇頁)
第三十版出來・本廣告による御申越の方に謹呈。

藥種貿易商
株式會社
塩野義商店

資本金五百萬圓

本店 大阪市東區道修町
支店 東京市日本橋區本町
製藥部 杭瀬工場・浦江工場・淀川工場・赤穗工場
駐在所 名古屋・福岡・札幌・奉天

京城出張所

京城府黃金町二丁目一六六

株式會社塩野義商店要覽

沿革

株式會社鹽野義商店ハ明治十一年先代鹽野義一氏ガ現營業所ニ藥種貿易商ヲ開始シタルニ端ヲ發シ、爾來五十有餘年ノ歷史ヲ經テ今日ニ至レリ。

創業當時ハ主トシテ和漢藥販賣ニ從事セルモ、時代ノ要求漸ク洋藥ニ向ヒツヽアリ、先代ノ炯眼早クモコノ推移ヲ洞察シ率先洋藥取扱ヒニ從フト同時ニ、洋藥ヲ製造シ以テ國內自給ヲ圖ラントノ遠大ナル志望ヲ樹テ、堅キ決心ヲ以テ明治廿五年大阪市北區相生町ニ研究所ヲ設立シ洋藥ノ研究ト傍ラ製藥事業ニ手ヲ染メタリ。

コレ本社ガ本邦製藥界ニ獨自ノ地歩ヲ占ムルニ至リシ基ナリ

明治四十年 漸次努力ノ甲斐アリ、前途ニ曙光ヲ認メタルヲ以テ、大阪市西淀川區海老江町ニ研究所及製藥工場ヲ新築シ規模ヲ擴張シ、輸入品ニ對抗シテ鋭意事業ノ完成ニ努力ヲ續ケタルモ、當時ハ原料其他ノ關係ハ、國內製藥業ニ不利ニシテ事業思ハシカラズ。

サレド此ノ種事業ハ將來國家的ニモ頗ル重要ニシテ必ズ興ルベキヲ確信シ目前ノ利害得喪ヲ度外視シテ、拮据經營他日ヲ期シテ只管事業ノ進展ニ精進セリ。

大正三年六月歐洲ノ天地空前ノ大戰々禍ニ包マルヽヤ、諸物資ノ輸入一時ニ杜絕シ、中ニモソノ使用藥品ノ大部分ヲ同地方殊ニ獨墺ヨリノ輸入ニヨリテ充タサレツヽアリシ本邦醫界ハ忽チ輸入杜絕ニ遇ヒ一大危機ニ直面シタリ。此秋、斯業ノ爲メニ不斷ノ努力ヲ拂ヒ來レル本社ハ敢然トシテ起チ大阪府下海老江ニ於ケル研究所並ニ工場ノ內容ヲ整備スルト同時ニ更ニ第二工場ヲ兵庫縣川邊郡杭瀨ニ、炭廠工場ヲ同縣赤穗町ニ新設シ、是等各工場ノ製品ヲ統一試驗センガ爲ニ大阪市西淀川區浦江町ニ藥品試驗所ヲ設置スル等極力製藥工業組織ノ完備ニ努メ以テ此ノ大危機ニ備ヘヌ。

カクテ近代組織ニヨル本社ノ製品ハ盛ンニ市場ニ現ハレ醫界ノ好評ヲ博セリ。

從來內地製劑ニ一顧モ與ヘザリシ需要家ハ外國品ニ遜色ナキ製品ヲ目前ニ提供サレタルニ驚キツヽモ茲ニ始メテ本邦製藥工業ノ眞價ヲ認ムルニ至レリ。

而シテ此ノ非常時ニ際シ多年拂ヒ來レル本社ノ犧牲的努力ハコヽニ初メテ酬ヒラレ見事ナル成果ヲ結ビタリ。

大正十三年前社長塩野義一氏ニ對シ多年本邦製藥界ニ貢獻盡力シタル功績ニヨリ 畏クモ綠綬褒章下賜ノ恩命ニ浴ス。

コレヨリ先大正八年七月從來個人經營ナリシ鹽野義三郎商店ヲ資本金百五拾萬圓全額拂込濟ノ株式組織ニ變更シ、從業員一同ヲ諧クソノ事業ニ參加セシメコレニ依リテ來ル利益ヲ均霑セシム。是レ前社長義一氏ノ宏遠ナル計畫ニ基ケルモノニシテ勞資ノ協調ヲ圖リ、光榮アル事業ヲシテ永遠ニ價値アラシメントノ意圖ニ外ナラズ。

コノ年東京ニ出張所ヲ設ケ業務ヲ擴張セリ。

又時代ノ變遷ニ鑑ル所アリ、舊營業所敷地ニ大正十二年九月起工大正十三年十二月末竣工ノ地階・一二三階ノ四層樓鐵筋コンクリートノ社屋ヲ新築シ、新營業所トセリ。

慣習ト傳統ニ生キル古キ道修町ニ洋式建築ヲ以テ營業所トセシハ本社ヲ以テ嚆矢トス、同時ニ市外池田ノ丘陵地ニ少年店員ノ爲メ寄宿舍ヲ設ケ、毎時平均三十餘名ノ人員ヲ收容ス。

大正十三年資本金ヲ貳百萬圓ニ增加ス。

ソノ後事業ノ進展ニ伴ヒ資本金ヲ參百萬圓ニ增加シ、又從來岩附町ニ在リシ東京出張所ヲ本町二丁目ニ移シ、三層樓洋式建築トナシ、昭和五年八月東京支店ニ昇格設置ノ登記ヲ了ス

ソノ他朝鮮京城府黃金町二丁目ニ出張所ヲ設置シ又本邦主要地タル中京名古屋・九州福岡・滿洲奉天・北海道札幌ノ各地ニ駐在所ヲ設ケ業務ノ迅速・取引ノ圓滿ヲ期セリ。

更ニ昭和八年四月資本金ヲ貳百萬圓增加シ、資本總額金五百萬圓トナシ、六百餘名ノ社員・職工從業員ヲ擁シ、株式會社塩野義商店トシテ益々業務ノ充實發展ヲ期シ斯業ノ爲ニ努力ヲ傾倒ス。

現在ノ市場ニ塩野義製品トシテ確乎タル權威ト好評ヲ保持スルモノ豈又一日ニシテ成ランヤ。

因ニ現社長塩野義三郎氏ハ國產藥業振作委員拜命國產製藥ノ研究奬勵並ニ輸出促進ニ關スル特別委員ナリ。

主要製造・發賣新藥・家庭藥品

强心劑・ヂギタミン
緩下劑・ラキサトール
脚氣劑・パラヌトリン
榮養劑・ガロステリン
鎭痛劑・塩酸シノメニン
解熱劑・アンチピレチン
祛痰劑・フアトシン
結核劑・ヤトコニン
殺菌劑・パンセプチン
整腸劑・ビオゼニン
血壓劑・ハセスロール
痔疾劑・カヴイドール
水虫劑・ポンホリン
撒布劑・ポアール

株式會社 塩野義商店製藥工場全景

顯れた國民の赤誠
國防、慰問、恤兵に數々の美擧
燃える愛國心に軍部は感泣す
厖大な最近の献金數字

華やかなりし歐洲の空に夕空が來て反對に極東の空に曙が訪れた、皇太子殿下の御降誕がそれである、東の空高く榮靈を回いてサッと放たれた旭日の光こそ、二五九六年の非常時を前にした躍進日本の姿である、外敵は討たねばならない、しかし日本の戰ひは侵略ではない、嘗にわが名譽を穢はんとするものに對してのみ皇軍實力の發動を許す正義の戰ひである、日支、滿洲事變以來われ等はこの觀念を強くした、空を守れ！海防を固くせよ！この全國的要望の中にわが同胞は近かるべき正義の戰に備へて幾多の赤誠を捧げた、大和島根、津々浦々から集められた

愛國部献金の山！　わが半島でも內鮮一丸となつて國防献金に最大限の努力を捧つた、當時事變直後から盛んに行はれた献金運動は今日に至つてもなほ熄まず益々拍車をかけつゝあるのである、昭和八年十二月三十一日現在における朝鮮軍內愛國部に集まつたその數字を見て、その膨大に半島市民は驚き且快心の微笑を洩らすであらう、それによれば愛國飛行機及び自動車に三十萬五百十四圓、朝鮮防空器材費に二十四萬三千八百五十一圓、國防献品代三千二百五十一圓、陸軍兵器技術奬勵金一萬二千七百二十九圓、國防費献金四千七百八十四圓、一般恤兵金二萬八千六百四十四圓、朝鮮出動部隊慰問金六萬六千三百五十四圓合計

六十五萬九千九百　八十三圓となるが、これは朝鮮軍の愛國部取扱ひのものだけでこの外第十九師團司令部で受領したものが、七千一百三十圓あり又陸軍省へ直接献納したものを合すれば非常な多額に上つてゐる

は半島市民の魂を乘せて飛將へ進軍するのである、疾風疾々たる滿蒙シベリアに暗雲益々深くなる時われ等市民は心置いこの兵備に、更に拍車をかけて完璧の防空網を布かうではないか！

高射機關銃
八十六基に及ぶ
魂こめた國防兵器

この莫大な國防献金は如何なる兵器となつて軍に保有されてゐるか　まづ最も多いのは

高射機關銃　で現在八十六基が半島の空に銃先を向けて待機してゐる、これは據力の山田氏が献納した六基を初め、個人として林鍾錫、方義錫、加藤平太郎、高一淸、方應謨、發明顯、朝鮮米上田與太郎、宮本完太郎、小堀太作、元永義各氏の一基宛、有賀光豐、加藤敬三郎、池野太三郎各氏の二基宛、崔昌學氏の三基、この外半島各官民、銀行、會社、商工會議所、工場、郵便所、勞働者、金融組合團體から集められたもので、この八十六基の高射機關銃は半島防空の中軸をなし、一旦事ある場合は直ちにその物凄い偉力を發揮するであらう

高射砲は―　平壤と朝鮮全道から獻ぜられた二臺、京城の評議は朝鮮府民と龍山市民の獻金で購入された大型二臺と、京城大邱、仁川各府民、京城小、普通學校職員および高村甚一氏獻納の小型五臺、循環送信機龍山市民、大邱府民、大邱國防同志會、京城自轉車組合の納めた計四臺、機關銃室包は山田昇氏と府內各券番の妓生及び京城聯合青年團、大正親睦會に計四臺

情報標示機　は大邱と、

スベル漢江

元旦からの寒さ
どこも氷結
スケーターは大喜びです

☆……十二月末まで暖かで氷なんか一寸顔を見せただけでいつ氷滑りが出來るかどうかと案ぜられてゐたが一日から急に寒氣が急降したので河から河に至るまで銀盤を張り詰めスケーターは大喜びだ

☆……元日から續いた休みに漢江はいふに及ばす、府內外の池川や一寸した水溜りはこれ等の人々で一杯だ

☆……殊に便利と安全な昌慶苑は四日から開放され春塘池は子供や大人で一杯だ、漢江の氷は六日朝で四寸五分となり絶對安全、京電では毎年スケーターの爲め夜間人道橋に一面燭光の電燈をつけることになつてゐるが、目下その準備中である

☆……一方朝鮮神宮競技大會のアイスホッケー戰も五日から龍山の鐵道官舍前、漢鐵里リンクで開催されてゐる

☆……本年度は全國氷上大會が鴨綠江で開かれ全國の有名な選手が參加する見込みであり朝鮮の氷上界は活氣を呈してゐる（寫眞は漢江のスケート場）

大ホクく
正月の京城驛
昨年正月より大增收

滿洲方面からと京城から內地へ向ふ旅客の殺到に京城驛は今春早くも活況を呈し景氣來に頑張してゐる、六日午前八時五十五分着の安東發釜山行列車など超滿員の狀態であつた、元旦から六日迄京城驛の乘降客は乘車客二萬八千人降車客一萬七千人で昨年より一割增加、一方收入は四萬五千圓でこれ又昨年より七千圓增となつてゐる

歲末强盜犯人は
週番の少尉と判明
金澤輜重隊の不祥事

【金澤電話】金澤輜重兵第九大隊第一中隊矢部正雄（二七）少尉は去る二日午後下士官兵の外出狀況視察のため市內巡回中職務を

放擲　して飲酒酩酊し、某ダンスホールに入り週番腕章をもぎ取り、軍服を脫ぎ捨て、床上に引づり廻し狼藉の限りを盡すので直に憲兵に拉致され、輜重隊と憲兵分隊で嚴重取調べ中のところ、驚くべきことには同少尉は昨年十一月十八日夜も週番士官として勤務中、酩酊の上營內を脫出し市內の本田輕特部業長宅に忍びかゝつた際、前後不覺に酩ひしれ拔劍して同家の家人を脅迫し歲末强盜事件として市民を驚かした

犯人　である事が判明した　この事件は輜重隊にて同日取調調査の上、更に週番勤務中外泊し

狂犬七名を咬む
五日光化門通りで

五日午前十時京城光化門通り一〇八番地の路上に何處から來たか黑むくの狂犬があらはれ、通行中の光化門通り和田來吉氏の長男博、次男宜の兩君に咬ついたのを初めに同格洞劉卿の長男仁吉、耶穌金（三）中學洞鄭元喆（二）觀香洞九五池崔三（二）觀香洞金某（三）君らにも咬つきますゝ猛り狂つてゐるのを鍾路署員が發見、直ちに撲殺する一方、被害者七名は總督醫院を訪した、同狂犬は所有者なく野犬らしい

ブ造船所燒く

「チチハル六日電通」ブラゴエチエンスクの造船所は卅一日發火所內にあつた各種兵器軍艦建造材料品を殆んど燒失したが、同復までには二三年を要すべく、原因は反赤分子の放火と見られてゐると

蠻カラの親分
森さん近く洋行
どんな土產があるか

京城の森さんといへば府會議員でスポーツマン、又角力界のリーダーとして知らぬ者はない京城の名物的存在である、その森さんが

歐米を漫遊　することになつた、森さんは愛媛縣今治市の產で明治二十六年生れだから當年とつて四十二といふ働き盛りだが、此の厄年に洋行するといふ處に森さんの面目が躍如として居る、その恐怖と向ふ意氣の前には納得や迷信はカッ飛ばされて了ふ、角力は森さんの飯より好きなもので、七高時代森さんの角力と當る可らざる元氣は一躍鹿兒島市の名物的存在たらしめた程で、學生時代から精神修養として寄宿舍道場七高の校風をして一新、之を牛耳つたる遊説の持主で、學生の頃から常に世道人心の緊縮是正に協力を捧げる事をモットーにして居る徳有思想の持主だ、從つて森さんが目下一番興味を持つてゐるのは歐洲を風靡して居るファッショ思想の研究で、先づイタリーに入り次でドイツに行くのも此のファッショを研究しようといふ肚である、森さんの觀察でファッショを征服してくるか、又は之を仕入れて愈々ファッショの親玉となつて戻つてくるか、學生時分

蠻カラで鳴　らし叫士になつても相變らず蠻カラの氏が巴里美人に陶醉してハイカラに轉向して歸つて來るか、青年角界の親分たる森さんの洋行土產は近來に無い興味深いものがある（寫眞は森さん）

十日正午出發

洋行する京城の森秀雄氏は來る十日午後零時四十分京城驛發にて鹿島立つ事になつた、旅程は二月八日香取丸にて神戶發伊太利に上陸し羅馬を振出しに約八ヶ月の豫定で歐米を視察、十月頃歸朝の豫定である

九戶を燒く
西小門町の火事
原因は温突焚過から

六日午後九時京城西小門町四支那人張茂林（四）方から發火、見る間に火は附近の支那人家屋外八戶を全燒し隣接の京畿道兵方へ延燒せんとしたが、消防署員必死の努力に依り漸く九時三十分鎭火した、附近には中樞院、法院、總督官舍などの大建物があるので一時は大混雜を呈した、原因は温突の焚き過ぎから、損害は五百圓くらゐ

父の惡心を知らず
加勢して毆ぐる

京城府山手町一三六池友築（四六）は三日午後十時頃近所の鄭松雨（二三）方の垣根に干してあつた、木綿を盗んだところを鄭に發見され元町四丁目派出所へ逃走二人が揉み合つてゐるのを、池の長男池學仁（二〇）が見て喧嘩をしてゐるものと思つて父親に應援して鄭を毆たきにして左眼其他に治療三ヶ月を要する重傷を負はせ龍山署員に捕はれた、取調べの結果池友築はこの暮に生活困難で衣服もなく盗んだものと判つた

早大學院優勝
普專敗る

【大阪電話】全國高專ラグビー優勝戰は六日午後三時花園で早稻田先攻にて早稻田高等學院十九對六で普成專門に勝つ

早稻田 19（18―3 / 1―3）6 普成

早稻田前トライ一ゴール一後ゴール一、トライ二、普成前ペナルチー後トライ一

俺は共產黨員だ
拳銃の怪青年
カフエーエンゼルで無錢飲食
そのまゝ悠々姿を晦ます

「俺は共產黨員だ」と威嚇しつゝ精巧な拳銃所持の內地人青年が突如京城鍾路署管內に出現し俄然當局の神經を尖がらせた―五日午後八時頃鍾路通りエンゼルカフエーに

學生服　に紺のオーバを着し角帽の內地人青年が來て廿圓位を飲食した後いざ勘定となると懷中からかくし持つた拳銃をとり出し『俺は共產黨員だ、これから運動連絡のため滿洲に行くのだ』と威嚇し、驚く女給を尻目にかけ悠々と姿を晦ました、鍾路署では時節柄府內地人青年の行動につき重大視し、無給高等、永井司法兩主任らが活動を開始した、件の

近く採氷開始
漢江の結氷

昨日來完全に凍結せず流氷のため危險視されてゐた、漢江はこゝ一兩日の間に見事に凍結して、六日朝の調べでは氷の厚さ四寸五分でボツボツ試驗採氷も始まり、五寸になれば一齊に採氷が開始される筈である

昨夜遂に捕はる
拳銃は競技用のもの
與太者のカフエ荒し

逃走した怪青年の行方について各方面に活動中の結果六日午後五時三十分京城漢江通六丁目で潛伏中を龍山署員が捕へた、犯人は慶尙北道生れ、府內町居住中村寅吉（二二）と云ふ府內某中學校中途退學の不良青年で、他に二三の共犯者がある、犯行に用ひた拳銃は精巧な競技用のもので、一味は常に府內丸ビル、ホワイトランチその他十數軒に出入し同樣手段で無錢飲食をしてゐたことも發見した

京日スロープ
大當りです
昨夜スキー列車運轉
スキーも貸します

昨年末から年始にかけて朝鮮のスキーヤーは惠まれた六日午前十時のスキー場便りが鐵道に入つた、それによると三防で小屋附近三十センチ

京日　スロープで四十センチ、二子山附近五十センチでベストコンヂションにあり、スキー列車は六日午後十時四十分發ゆき、七日歸りが三防峴を五時半發

京城　へ八時四十五分に着く列車を運轉したが列車には食堂車を連結來る土曜日夜も同じく運轉のはず、また今シーズンから實施した貸スキーは京城驛で取扱ひ一日の使用料金が三十錢スキー靴は七日から賣店が開かれ朝鮮及び鐵道の兩スキー俱樂部員は

初心　者に講習をする筈外金剛はスキーに不適であるが神溪寺、釣石洞は積雪三十センチ、元山三十センチである

天文學者を乘せて
軍艦春日南洋へ
皆既日蝕の觀測競爭

【東京電話】世界各國の天文學者を乘せ南洋東カロリン群島のロソップ島とモロル南島で太陽の皆既蝕觀測のため航行する軍艦春日の航路は左の如く決定、六日海軍省より發表された

一月十五日横須賀出港同二十三日ロソップ島に觀測者を上陸させ二十四日同島發海洋術練習航海の途に上り二月二十日再びロソップ島に寄港觀測者を收容の上二十一日同島發トラック島に寄り二十三日同島發三月三日横須賀着の豫定である　ロソップ島とモロル島間は猛獸丸が連絡に當ることになつてをり同丸は水路部の秋吉中佐その他觀測者が參加してゐる

登樓客の自殺
命は取止めた

五日午後十時京城大島町遊廓金元八方へ登樓した三十五、六歲の內地人男が六日正午になつても起きぬので調べてみると、人事不省に陷つてゐるので佛敎慈善病院へ收容手當を加へた結果カルモチンを嚥み自殺を企てたものだが生命は取止めた、遊客簿には京城本町一ノ五〇九中井貢とあるも心當りなく、所持品を調べても身元不明、龍山署では意識恢復を待つて更に取調べる筈

城大勝つ

朝鮮神宮競技を兼ねた全鮮アイスホッケー聯盟リーグ戰城大對鐵道の試合は六日午後一時から龍山鐵道リンクで行はれたが次の通り試合で城大勝つ

城大 4 ―― 3 鐵道（延長）

鐵道軍惜敗す

目下滿洲に轉戰中の鐵道アイスホッケー部は三日西新京で新京大陸とのアイスホッケー戰で二對三で惜敗した

鐵道 2 ―― 3 西新京

犬の展覽會
七日は座談會

ワン公は今年は當り年で各方面から持てはやされてゐるが三越では……してゐる。軍用犬協會朝鮮支部でも軍用犬に關する各種の訓練用具等を鮮內及內地から集めて三越に出品する、また鮮內の警官開催時の七日午前十時から龍山の軍用犬訓練所に於て軍用犬に關する座談會を開催、軍用犬に關する活動寫眞を府內の劇場で上映する

パリーの僞造證券
遂に政治問題化し
內閣へも重大な影響

【パリ五日聯合】ティオン市公營質屋の四百萬ポンド僞造證券賣り出し事件は益々重大な政治的事件化し、殊にダリミール植民相が本件首謀者と目され、また現職代議士中にも本件に關係したものも數名疑はれてゐるので、延いては現內閣の一大致命傷たらんとする恐れあり、五日ショータン首相は議會の開會と一時間半の長きにわたり閣議を遂げた

新年倍大號　定價三十錢　送料六錢　四百四十頁

農業及園藝

斯道の學究と實際とに眞に役立つ最優誌

特輯欄―溫室園藝の研究―溫室の理論と實際栽培と經營法とを詳述した本邦空前の新指導書

連載講座　收益增進上の實際記事

發行所　東京麴町區元園町一ノ七　振替口座東京二五七〇〇　養賢堂

新年倍大號　定價一圓廿錢　送料十五錢　三百頁

理論應用 植物及動物

生物學の研究に教材に應用に最適雜誌

特輯欄―生物學界晩近の趨勢　現今最も進歩せる生物學を大觀すべき空前の一大文獻

東洋女子齒科醫學專門學校

文部大臣指定　卒業後無試驗開業　入學試驗　入學人員百五十名

學則入學參考書　所在　東京本鄕元町二丁目

東京自動車學校

巡査

日本警務學會

忘れられた五千円の發見

原忠證券時報社　東京日本橋本町三丁目

京日案內

店員　看護婦　和服　運轉手　女店員　小間使　求妻　恩給　電話

特別案內

ばい毒りん病專門　和田醫院

ラヂオ

JODK けふの番組

七日(日)

第一放送

正午 時報 今日のプログラム豫告
午後〇時五分 氣象通報
同〇時三〇分 ニュース
同〇時五〇分 滿洲より
同一時二〇分 京城 一、燈臺 二、校舍の日暮 同 三、雪が降る 同 四、田舍の停車場 同 五、牛車にゐて 同 咸北鏡城高等普通學校 獨唱 朴韓奎 作曲並ピアノ伴奏 崔應來
同一時四五分 映畫物語 沈丁花 武永那夫 音樂伴奏
同二時〇分(東) ラグビー試合實況 明大對京大ラグビー戰 明治神宮外苑競技場より中繼
同六時〇分(大) 童話劇 初春 (テキスト七〇ページ) BKコドモサークル
同六時二五分(東) 經濟ニュース
同七時 ニュース 天氣豫報
同七時三〇分(東) 落語 一目あがり 三遊亭金馬
同八時(東) 獨唱とピアノ 獨唱 船越富美子 ピアノ獨奏及伴奏 小巻千代
一、獨唱(イ)汝の歩むところ(ヘンデル作曲)(ロ)愛のよろこび(ムルテイー作曲)
二、ピアノ(イ)奏鳴曲二長調 第一樂章 モーツアルト作曲(ロ)パイジエロの主題による六つの變奏曲 ベートーヴェン作曲(ハ)華やかなる回旋曲 ヴェーバー作曲
三、獨唱 歌劇『アイーダ』わが凱國 ヴェルディ作曲
同八時三〇分(大) 人形淨瑠璃 心中天網島 紙治内の段 淨瑠璃 竹本土佐太夫 三味線 野澤吉兵衛
同九時三〇分(東) 時報 ニュース 氣象通報 翌日のプログラム豫告

第二放送

午後〇、五〇 俗謠 金蘭坡
同一、二〇 レコード音樂
同六、〇〇 童話 成俊佶
同六、二五 新春講演(七) 尹致鎬
同七、三〇 俗曲 崔??成
同八、〇〇 唱劇調 丁正烈
同八、三〇 歌詞 吳柳色
同九、〇〇 洋樂 ブーツ夫人

コドモ・ノ・ジカン=晩六時

大阪より……コドモサークル

童話劇 初春

ある都會の新住宅地の街路で初春の賑やかな氣分の中で街の少女達五六人が追羽根をつきながら『羽根つきの唄』をうたつて居ります

夕方になつて少女等は母親に迎へられて家路をさして歸ります。段々夜中に羽子板について居る押繪人形の義經、辨慶、助六、お染等が押繪からそつと抜け出て一諸に會して非常時の話をしたり自分の身の上を歌で歌つたりして日出度い新年遊戲を催します。その中に夜が明けますと人形達は羽子板へ押して各々元の羽子板におさまります(をはり)

落語 一目あがり

◇後七時半◇ 三遊亭金馬

八と云ふ聲の細き男が隠居の許へ行きさまぐ〜な話の末、床の間の幅を見ると富士の繪に賛がしてあるのを見て、これは賛だと敬へられ、その歸りに家主の許へ行つて掛物を出させて、これはいゝ『さん』だとほめると『いや賛ではない詩だ』と云はれ、而喰らひ、次は醫師の宗へ行き同じ様に字の書いてある幅を見て、結構な『し』ですと云ふと『いやこれは一休禪師の『讃』が書いてあるのだ』と云はれていよ〜面喰らひ、醫師の家を出てつく〜考へ何でもこれは一と目上りに違ひない、始めが『さん』で次が『し』その次が『ご』だから今度もう一軒よつたら『ろく』だと云へば間違ひはないと獨りで決めて、さて友達の家へ往くと掛物がある、『長き夜のとおのねふりのみなめさめ浪のりふねのおとのよきかな』の和歌を見て、『あゝいゝ六だ』とほめると『なアにこれは七福神だ』

童謠

午後一時二十分

咸北鏡城高普 獨唱 朴韓奎
作曲並伴奏 崔應來

一、燈臺

(イ)光ると見れば消えてゐる、消えたと見れば光つてる 燈台あれは夢の塔、岬の涯の燈の塔

(ロ)光ると見れば目につかず、まどつてをれば浮び出る 燈台あれは夢の塔、岬の涯の燈の塔

(寫眞=向つて右より=獨唱の朴さん——作詞の松岡さん——作曲並にピアノ伴奏の崔さん)

二、校舍の日暮

(イ)學校の〜赤煉瓦、夕ぐれ日ぐれでさびしいな、おーつむの鳥もとんでつた

(ロ)學校の〜赤煉瓦、一人ぼつちで何見てる、夕やけこやけの山見てる

三、雪が降る

(イ)雪が降ります、雪が降る、支那人街にチラ〜と思ひ出に降る雪がふる

(ロ)僕を育てた仁川の、支那人街は高い銀杏、青いペンキに黄い窓

四、田舍の停車場

(イ)夜汽車がついた田舍の驛にさーむいホームにたれがおりたかーあい粉雪ちーらゝちらゝ、驛長さんのお帽子におりた

(ロ)鈴が鳴り〜發車をしてもたれも、たれも降らぬ田舍の驛だ高いシグナルペクナンコトリ驛長さんにおぢぎをしてた

(ハ)閑なダなに支那パンの甘い香りよ支那人に七つの姿は、なぜに來た

(ニ)僕の心にチラ〜と今もふります、幼き日思ひ出に散るあの雪が

五、牛車にゐて

(イ)牛車にゐれて笛吹けば丘はリンゴの花ざかり遠く狹霧の海さして喘いてとぶ鳥や何の鳥

(ロ)牛車ホロ〜丘ゆけば淡いリンゴの花香り小さい盛土や誰の墓、わしの行手は霞くもり

宇宙は生れ變る

その神秘的な力の正體はラヂウムの放射活動と同じ

【ワシントン發聯合】有名なベルギーの科學者アベ・ル・メートル教授は最近ルーヴァン大學を去つて米國のカソリック大學に講座を持つことゝなつたが同教授はかねて宇宙の起源に關し次のやうな興味深い學說を主張してゐる

日本には『七度生れて』といふ言葉があるが教授によると宇宙は一定の時間を置いて週期的に『死んでは又生れ代つて來る』ものであるといふ。教授によれば宇宙は元來一つの巨大なる原子が爆發して生れたものである。即ち宇宙はこの原子は現在宇宙の中に散在して存在してゐる一切の事物を一つの膨大な容間の中に凝結して包含してゐたものであつてこの原子の大きさは今日の地球から太陽に至る距離よりも更に大きなものであつた。この巨大な原子が今から約百億年前何等かの神祕的な力によつて爆發しその結果現在の宇宙が出來上つたものでその神祕的な力の正體は恐らくは今日のラヂウムが有する放射活動の正體と同じ樣な不可思議な力だと思はれる。そしてこの爆發の際に飛び散つた巨大な原子の破片が今尚ほ容間の中に飛び續けてゐるのが即ち我々の地球や太陽なのである。然しばこの巨大な原子の今一つ先きの起源は何であつたか。それは恐らくは幾億にかうした爆發が幾百萬年かの長い時間の間に度々繰返されてゐるに過ぎないので一旦爆發して飛び散つた原子の破片は何時しか再び寄り集つて元の巨大な原子に凝結する。それが又爆發して新な宇宙を構成する。かくして宇宙は死しては生れ生れては死する運命を繰返してゐるのである

DK送り出しの全國中繼

一月八日午後七時三〇分

京城放送局の十キロ二重放送開始以來、DKよりの全國中繼は久しく待望されて居りましたが愈々昭和九年より定期的にDK送り出しの全國中繼を行ふ事となり其の第一回を本日午後七時卅分より卅分間放送する事に決定しました、其の放送内容は勿論出來得る限り朝鮮のローカルカラーを濃厚に表現し、異色ある放送種目たらしめると同時に、出來得る限り内地在住の同胞に向つて朝鮮に對する完全なる認識を與へる事を主眼とする方針であります、本日の第一回は特に此意味に於て井上遞信局長の談話放送を皮切りに特色ある朝鮮雅樂と朝鮮流行歌を中繼する事になりました

足もとに展開された 鷹と龜の大鬪爭

外人が喜んだお話

▽……【ニューヨーク發聯合】昔支那では鷹と龜の爭ひに漁夫が思ひもよらぬ利益を占めた話があるがこれは又ニューヨーク州ベーヤマウンテンでの話。トレイル博物館主事ウキリアム・カー氏が館主事のネッド・バーンス氏と相携へてインタースーテ・パークを散歩の折不圖目の前に妙ちきりんな怪物が七轉八倒の騷ぎを演じてゐるが飛び立てないらしい。博物館の節雨所すつかり同判して之を捕まへて見るとこれはまたとんだこと、ぶら下つて居るのは一匹の泥龜である。察するに鷹先生いゝ氣持になつて龜の甲と首との間にとまつたのが因果、龜が拔いて首を引込めた拍子に脚の先を其の間に搾めつけられてしまつた

▽……さてはアラビア神話の怪鳥フイーニックスかと近づいて見ればこは如何にまごう方なきアメリカ鷹である。而もこれが泥まみれになり乍らチタバタと大きな翼を相に抱いて飛ばれずに泥藪に陷つて居たのだ ▽……カー氏とバーンス氏協力五分にして漸く鷹を龜の首から放してやつたが何しろ鷹五封度に龜が二封度、この重さでは鷹も飛ぶに飛ばれず癪も頑張るには鷹の方に力があり何時迄もかうしてチタバタして居たものらしい。龜から解放された鷹は『有難う』とも言はずに飛び去つてその重みで言はない所でしまつた……

▽イヤハヤ▽

―何とも彼とも―

【ニューヨーク發聯合】『强き者よ汝の名は女なり』といふのがアメリカの通り言葉、最近にもニュージャーシー州トレントンでファンク君といふ世にも哀れな夫は世にもたくましき彼の妻との離婚訴訟を提起したがその理由に曰く

『私はこれ以上妻の虐待に耐へ忍ぶことは出來ません、妻が今日まで私に投げつけた物品だけでもナイフ、フォーク、ガラス鉢、鐵板、はさみ、椅子、鍋、フライパン、水の這入つたバケツ一杯へて見ればきりがありません、その他にもゴミ箱を頭の上からぶつかぶせたりベツドの上へ水をまいたり私のシャツで床をふいたり、、、』イヤハヤ

△△△△△△ 石器時代の村落 △△△△△△

【ワルシャワ發聯合】西暦紀元前五千年頃と思はれる石器時代の村落が最近ドイツのポーランド國境ボメラニア州ザルノに於て地の下から發掘された。發掘者はバルチック研究所の人々で此の村には明かに北歐人種の祖先が住んでゐたものである。その他にも紀元八百年時代の村がやはり地中に埋もれてゐたのが一つ發掘されて更に歐洲の時代の前型をなした花園發掘の消息も發掘されて考古學界を驚かせてゐる

家庭講座 建國の悠遠

南日午後二時 京師校長 渡邊信治

一、世界各國は古來治亂興亡常ならざるに、獨り我が帝國は、建國以來二千五百九十四年其間時に治亂なきに非ざるも概して興あつて亡なく、天壤無窮の御神勅の御精神は、過去三千年を經て、益々彌榮發展せられてゐる我が國の歷史は發展興隆の歷史である

二、我國は建國以後全く單一なる國民として、一大家族的國家を建設して今日の盛運に到達したのである建國の悠遠なることは申すも畏き極みである

三、日本の文化は過去に於ても國體中心として發展したのである將來に於ても國體觀念を中心として日本文化を發展せしめねばならぬ

四、我が日本國民は報利思想はあまり發達せざるも、義務の方は一般に發重せられて來た、高調なる義務心を有することは、日本精神の特色と言はねばならぬ

五、今後は所と人との區別なく、日本國民たるの義務を切實に實行するといふ國民的精神を作興することが何より大切である

六、將來は益々我が國粹を尊重し探長補短以て我が文化の永遠に創造發展せしむべく努めねばならぬ

演藝案内

大正館
松竹蒲田 櫻井町 一月四日より 超絶新春第二週特別番組
菊池寛原作 大演蒙 後篇 ……
撮影……今村貞雄 監督……小田崎太郎 ……
女人哀樂 …… 田中絹代 ……
原作……吉屋信子 監督……佐々木恒次郎 主演……
松竹下加茂 オールトーキー 弥次喜多 ……
[illegible]

東亞俱樂部
四季キネマ 堀本町三 七日より愈々待望の大江戸大活劇
鯉名の銀平 ……
オールトーキー
仮面の米國 ……
ヘレン・ヴインスン ……
[illegible]

中央館
新興キネマ 黄金町 日活特作現代劇 悲戀の炎 ……
新しき天 ……
積の霧 ……
[illegible]

浪花館
五日封切新春第二週特別大興行 ……
[illegible]

京龍館
四キネマ 浪人の行く道 ……
生門死門 ……
仮面の紅騎兵 ……
[illegible]

喜樂館
日活直營 四日より新春第二の番組特別興行 ……
惡魔の曲藝團 ……
輝きの朝 ……
丹下左膳 ……
[illegible]

京城演藝館
本町三丁目 女流浪曲の王座 小圓孃
絢爛の花吹雪女流の豪華陣
京山圓枝、京山圓喜代、吉田萬兩、羽衣和歌子、前田八重子、前田節美
[illegible]

團成社
つばさの天使 九卷 ……
海底マラソン 八卷 ……
曠原の騎士 七卷 ……
暴風の處女 全八卷 ……
[illegible]

朝日座
本町五丁目 ……
樋口次郎 春日新九郎 小川隆 ……
沙漠の遺産 ……
ギャングの娘 ……
[illegible]

クラブ石鹸

冬もおもての顔のアレない石鹸

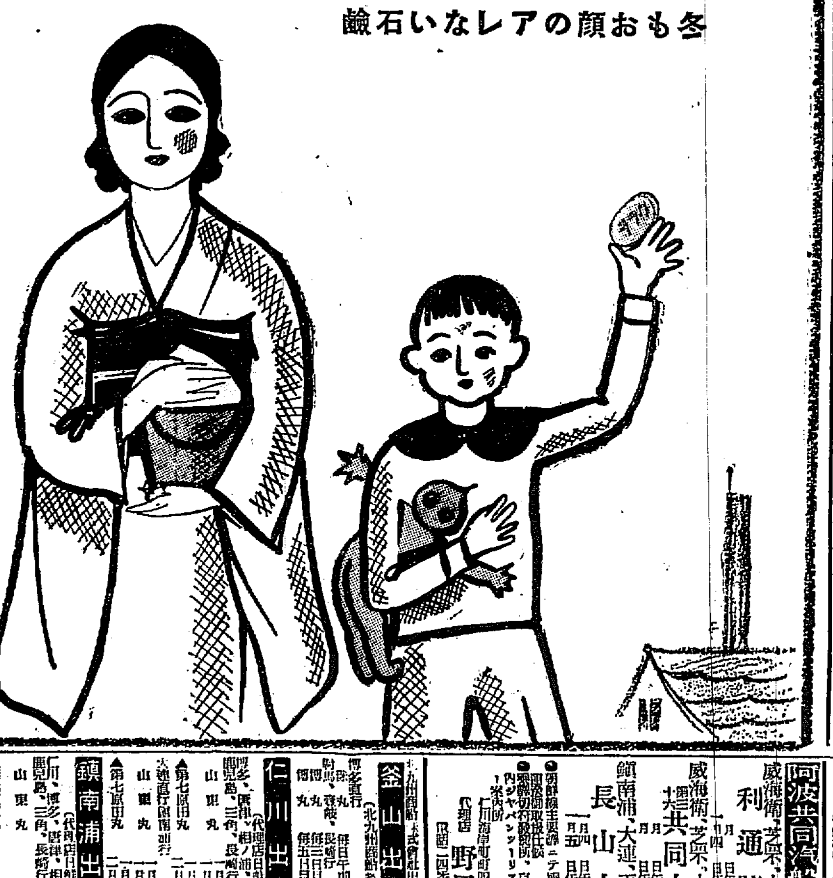

品質も香りも最上の石鹸

賀正

新聞 廣告 火災 保險

株式會社 萬年社

東京 大阪 京都

朝鮮郵船定期出帆
東京行 …… 長崎 ……
大連行 …… 島行 …… 上海靑島行 ……
日本郵船定期出帆 ……
京城南大門通り五ノ一 朝鮮郵船株式會社

名古屋行、**大阪行**、**敦賀行**、**伏木七尾行**、**淸津行**、**注文津行**、**鹿兒島行** ……
[illegible]

仁川汽船出帆廣告 海州行直行、每日出帆 ……
仁川汽船株式會社 ……
朝鮮汽船出帆廣告 仁川出帆 釜山出帆 ……
仁川出帆豫定 ……
木浦出帆 ……
[illegible]

大阪商船定期出帆
北鮮阪神行 …… 大連内地直行 …… 門司基隆直行 ……
大阪商船株式會社 仁川支店
鮮航同盟會 仁川支部 ……

阿波共同汽船出帆 威海衞、芝罘、大連行 利通號 …… 共同丸 …… 長山丸 ……
代理店 野口商會 ……
北鮮運輸會社 釜山商船組 ……

釜山出帆 ……
仁川出帆 ……
鎭南浦出帆 ……
[illegible]